Banco de Cochabamba
De Cochabamba su banco


# PRESENCIA

MATUTINO FUNDADO EL 28 DE MARZO DE 1952
AÑO XXV- Nº. 6.495- LA PAZ, BOLIVIA, MARTES 6 DE JULIO DE 1976- 12 PAGINAS- $b. 2.00


Banco de Cochabamba
Su corresponsal en todo el mundo

### Presidente venezolano advierte a Latinoamérica:

# El fracaso de la integración nos condenará a la dependencia

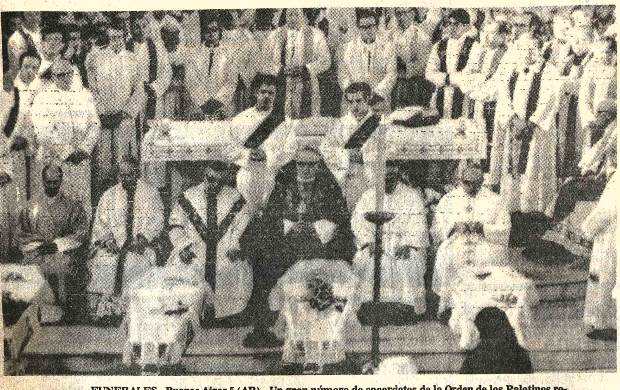

FUNERALES.- Buenos Aires 5 (AP).- Un gran número de sacerdotes de la Orden de los Palotinos rodea los ataúdes de los cinco miembros de la orden que fueron asesinados ayer en Buenos Aires, en lo que parece ser un asesinato de inspiración política. Más de 2.000 personas asistieron hoy al funeral. (Radiofoto AP).

**"Ningún nacionalismo, miope o antihistórico, puede contrariar la vocación integracionista que se abre paso en la conciencia latinoamericana, so pena de condenarnos a la dependencia, y a la miseria que sobrellevan a nuestras naciones", señaló ayer el Presidente Carlos Andrés Pérez, en su discurso con motivo del aniversario de la independencia de Venezuela.**

**El mandatario, al hacer un balance del proceso de integración en el continente, señaló que éste "avanza consistentemente en la conformación de la mentalidad integracionista y en fortalecer los caminos prácticos para superar los muy difíciles obstáculos que habrán de vencerse".**

**El despacho de The Associated Press sobre el discurso del presidente venezolano, es el siguiente:**

CARACAS, 5 (AP) - El Presidente Carlos Andrés Pérez se pronunció hoy por la pronta creación de un nuevo orden económico internacional y recordó que la contribución venezolana a la integración latinoamericana "ha sido sincera y fervorosa".

En un discurso al país con motivo del aniversario de la independencia nacional afirmó que el destino venezolano "está indisolublemente unido al de toda América Latina y a la suerte final de la dura controversia entre el Tercer Mundo y los países industializados para dejar de ser países explotados, marginados y marginales".

También se refirió a la celebración del Bicentenario de los Estados Unidos y señaló que la América Latina espera de esa nación un nuevo tratado que permita la devolución a Panamá "la plena soberanía" sobre la Zona del Canal.

Al referirse al papel de su país en la economía mundial, el Presidente Pérez dijo que "Venezuela actúa fiel a su vocación universalista y al papel que le corresponde jugar en la grande e histórica controversia del Tercer Mundo con los países industrializados, para crear el nuevo orden económico internacional, fundado en la equidad y en la interdependencia de los pueblos, sin predominios unilaterales, como ignominioso fruto de la imposición del poderío bélico o económico de las grandes naciones".

Señaló que en la Organización de Países Exportadores de Petróleo (OPEP), Venezuela "participa activamente en la prosecución de una política que no busca la egoísta meta del solo mantenimiento de altos precios del petróleo, para beneficio de los países productores, sino que es parte de la estrategia global para valorizar las materias primas y productos básicos de las naciones en vías de desarrollo, y para obligar al diálogo que abra camino a la justicia internacional".

Venezuela, uno de los principales exportadores de petróleo, es miembro fundador de la OPEP.

Por otra parte, Pérez observó que en América Latina, aún cuando "parecieran no ser alentadores los resultados reales de los esfuerzos integracionistas, afectados en muchos casos por las conmociones políticas o económicas... debe reconocerse en este balance que hacemos en el día de Venezuela, que se avanza consistentemente en la conformación de la mentalidad integracionista y en fortalecer los caminos prácticos para superar los muy difíciles obstáculos que habrán de vencerse".

Agregó que "si el Pacto Subregional Andino confronta

Pasa a la página 7

# Nuevo precio récord del estaño: $us. 3.77 la libra

El estaño se vendió ayer en Londres en 3,77 dólares por libra fina, que constituye el más alto precio que logra ese metal desde enero a la fecha.

De esta manera, se pone en evidencia la tendencia alcista de las cotizaciones del estaño, que durante toda la gestión de 1975 habían llegado a sus más bajos niveles, en contraste con lo ocurrido en 1974, período en que el estaño logró sus máximos precios.

En el transcurso del presente año, tras haber ingresado a un proceso de recuperación la economía mundial, la cotización del estaño empezó a repuntar.

Esta tendencia ascendente permitió que en la Bolsa de Londres se vendiera ese metal en $us. 3,70 el último 30 de junio, que en esa ocasión se consideró el más alto precio de 1976.

**REPERCUSIONES**

Los especialistas nacionales en cuestiones mineras atribuyeron la cotización de ayer a dos factores que han sido calificados de "gravitantes".

El Dr. Raúl España, de la Minería Mediana, dijo que esos factores pueden ser sin duda la reactivación de la economía mundial y la liquidación lenta y progresiva de las existencias de la Reserva de Estabilización del CIE.

En el último aspecto señaló que debía tomarse en cuenta la acción del Gobierno en el Consejo Internacional del Estaño, cuya gestión habría permitido a "un lento lanzamiento de las reservas del Buffer Stock al mercado internacional".

En la minería estatal, sus portavoces indicaron que el precio registrado ayer "ha sido muy bien recibido por su significación en el contexto de la economía nacional".

Indicaron que el mercado de metales "parece haber ingresado a una sostenida tendencia de mejores precios, que compensarán los períodos de depresión del pasado año".

Cabe hacer notar que el repunte del precio del estaño se produce en circunstancias en que el Buffer Stock se ha convertido en "un vendedor neto" que, de acuerdo a las informaciones desde Londres, ha llegado a sus mínimos "stocks".

Este hecho ha sido comentado favorablemente por los portavoces consultados, puesto que la acción vendedora del Buffer no afectará a la tendencia alcista.

También señalaron que deben tomarse en cuenta los "estocamientos" efectuados por los países productores de estaño, entre ellos Bolivia, mediante los denominados contratos "toll", cuyas ventas recién se efectuarán en los próximos meses.

**COTIZACIONES**

El resto de los metales registró los siguientes precios en Londres:

Plomo, 0,22 dólares por libra fina.
Zinc, 0,34 dólares por libra fina.
Oro, 123,20 dólares la onza troy.
Cobre, 0,74 dólares por libra fina.
Bismuto, 7,50 dólares por libra fina.
Cadmio, 2,75 dólares por libra fina.
Wolfram, 112,28 dólares por UMF.
Antimonio, 25,50 dólares por UMF.
Plata, 4,98 dólares por onza troy.

# Chile y Perú iniciaron "estudio analítico" de problema marítimo

### Comenzó en Santiago segunda fase de negociaciones

BICENTENARIO.- A bordo del Forrestal 5 (AP).- El Presidente de EE.UU. Gerald Ford, toca una campana tres veces —una vez por cada una de las trece colonias signatarias de la declaración norteamericana de independencia— como parte de las ceremonias del Bicentenario de EE.UU. (Radiofoto AP).

SANTIAGO DE CHILE, 5 (AP).- Chile y Perú iniciaron hoy aquí la segunda ronda de conversaciones en busca de un acuerdo para otorgar a BOLIVIA una eventual salida al Océano Pacífico.

El Viceministro de Relaciones Exteriores de Perú Luis Marchand y otras cinco personas se reunieron hoy con la delegación chilena en la Cancillería para lo que denominaron "el estudio analítico del asunto".

"Estamos terminando todo lo que es la fase temática de las cuestiones inherentes a la eventual cesión de un territorio a BOLIVIA, porque ahí hay una serie de problemas que interesan tanto al Perú como a Chile", dijo Marchand.

"Perú- agregó- siempre ha expresado una amplia comprensión y simpatía a las aspiraciones marítimas de BOLIVIA".

"Naturalmente, las posibilidades de esa eventual cesión requiere que nosotros tengamos que analizar precisamente con Chile, con quien tenemos una relación fronteriza ejemplar".

Chile y BOLIVIA iniciaron hace más de un año conversaciones por separado sobre las aspiraciones bolivianas de una salida al mar.

El gobierno chileno ofreció un corredor que va al mar por el norte de la ciudad de Arica, en la frontera con Perú.

Antes de la guerra en que Chile combatió contra Perú y BOLIVIA, Arica era territorio peruano y tratados de paz entre ambos países impiden a Chile ceder esa zona sin consentimiento del gobierno de Lima.

Sobre las posibilidades de una pronta solución, Marchand expresó que "lo único que podría decir es que esperamos que en esta fase se termine lo analítico, porque Perú está estudiando el problema desde hace solamente cinco o seis meses. Primero hay que finalizar esto para hacer las evaluaciones correspondientes".

Chile y Perú sostuvieron su primera serie de conversaciones en abril último en Lima.

Marchand indicó que la fecha de término de las conversaciones "depende del momento en que se ponga fin al examen de estas cuestiones. En base a esto se tomará oportunamente una concepción concreta".

El delegado peruano advirtió también que para su país "el problema resulta complejo pues hay toda una interrelación entre Tacna y Arica, y además se hace necesario estudiar todo el complejo de convenios que tenemos entre el Perú y Chile".

Junto a Marchand participarán en las conversaciones aquí Arturo García, actual Embajador del Perú en Italia, Ex-Embajador en Chile Antonio Belaúnde, jefe del departamento jurídico en Lima y el Ministro Consejero, Luis Solari.

Julio Phillipi, abogado de ... años, encabeza la delegación chilena. Phillipi fue Ministro de Relaciones Exteriores durante el gobierno del Presidente Jorge Alessandri, de 1958 a 1964.

El diario "El Mercurio" dedica su principal editorial de hoy a las conversaciones chileno-peruanas y el resto de la prensa chilena anuncia las reuniones.

"No es posible adelantar suposiciones acerca de los resultados que se alcanzarán en esta segunda rueda, a iniciarse en Santiago, y si será o no necesario realizar reuniones posteriores", dice el diario.

"El Mercurio" agrega: "... Perú no podrá menos que reconocer el sacrificio que significa para Chile la fórmula programada, y habrá de mantener su reiterada disposición a facilitar la solución de la situación de mediterraneidad de BOLIVIA"

## Exiliaron otras 25 personas

El Ministerio del Interior entregó anoche un comunicado señalando que otras 25 personas han sido extrañadas del país como consecuencia de los acontecimientos que desde principios del mes pasado afectan a la nación. El grupo se suma al de otros 25 que anteriormente fueron desterrados.

El documento oficial no indica específicamente los cargos contra los nuevos desterrados y simplemente dice que han sido extrañados del país luego de "una minuciosa evaluación de los antecedentes y grado de participación en los últimos acontecimientos", ni informa a qué país han sido enviados. El grupo anterior, integrado por algunos dirigentes mineros, fue enviado a Chile.

El comunicado es el siguiente:

El Ministerio del Interior, Migración y Justicia, comunica:

Que, luego de una minuciosa evaluación de los antecedentes y grado de participación en los últimos acontecimientos, han sido extrañadas del país las siguientes personas:

1.- Carlos Beltrán Calderón; 2.- Rodolfo Glodomiro Siñani Paz; 3.- Raúl René Choque Linares; 4.- Roberto Vega Gamarra; 5.- Jorge Moya Fernández; 6.- Víctor Robisor Vaca Arandia; 7.- José Velarde Tórrez; 8.- René Eduardo Dalence Salinas; 9.- Dionicio Coca Montaño; 10.- Jorge Durán Peña; 11.- Angel Sócrates Andrade Alvarez; 12.- Walter Arellano Pereira; 13.- Mario Fernández Condori; 14.- Alberto Aparicio Burgoa; 15.- Emilio Aquino Delgado; 16.- Luis Isaac Segales

Pasa a la página 7

# Otras nueve personas murieron en Argentina

### Sepultaron a sacerdotes y seminaristas asesinados

BUENOS AIRES, 5 (AP).- En procedimientos militares en Córdoba y Tucumán fueron muertos en las últimas horas siete delincuentes subversivos, según informó hoy el Comando del Tercer Cuerpo de Ejército, con asiento en Córdoba.

La cifra de guerrilleros muertos en los últimos ocho días en todo el país ascendió así a 44, de acuerdo con cómputos extraoficiales.

Mientras tanto, los cadáveres de dos dirigentes sindicales pertenecientes al gremio de Tipógrafos fueron hallados hoy en Bahía Blanca, 600 kilómetros al sur de aquí. Habían sido secuestrados el jueves pasado.

Esta tarde serán sepultados cinco religiosos católicos- tres sacerdotes y dos seminaristas- de la orden irlandesa de los Palotinos, asesinados en la madrugada de ayer en confusas circunstancias en una iglesia de esta capital.

La agencia Noticias Argentinas informó que en Bahía Blanca fueron encontrados hoy los cadáveres acribillados de Miguel Angel Loyola, de 28 años y de Enrique Henrich, de 31, dirigentes seccionales del Sindicato de Artes Gráficas. Habían sido secuestrados de sus domicilios el jueves por individuos fuertemente armados, que al partir con sus víctimas dejaron a los familiares atados y amordazados.

La modalidad de los asesinatos hizo presumir que se trataría de la obra de terroristas de ultraderecha, que compiten con los guerrilleros de extrema izquierda en una cadena de hechos sangrientos que se han hecho casi cotidianos en este país.

En lo que va del año, unas 642 personas murieron como consecuencia directa o indirecta de la violencia política.

Entretanto, seguía rodeado de contradictorias versiones el asesinato de los cinco religiosos encontrados ayer maniatados y con numerosos impactos de bala en sus habitaciones contiguas a la iglesia de San Patricio, en el barrio de Belgrano de esta capital. Las víctimas fueron identificadas como los sacerdotes Alfredo Leaden, de 55 años- delegado de la Provincia Eclesiástica de Irlanda- Pedro Duffau, de 60, y Alfredo Kelly, de 50, y los seminaristas Salvador Barbeito y Emilio Neyra.

El Comando de la Zona Uno del Ejército dio cuenta anoche del hecho en un comunicado que dice que fué obra de "elementos subversivos". Agrega que el crímen indica que sus autores "además de no tener patria, tampoco tienen Dios". La calificación de "delincuentes subversivos" es aplicada por las Fuerzas de Seguridad a los guerrilleros de ultraizquierda.

Un despacho procedente de la Ciudad del Vaticano informó hoy que la orden de los padres Palotinos dijo que los tres sacerdotes asesinados "eran simpatizantes del movimiento de izquierda", pero sin aportar más detalles.

El diario en inglés "Buenos Aires Herald" publica hoy algunos detalles sobre los asesinatos.

"Testigos presenciales dijeron que los asesinos dejaron dos mensajes. Sobre una alfombra los autores del hecho escribieron: "Para todos los que envenenan las mentes vírgenes de nuestros jóvenes". Estaba firmado "S.T.M." En la parte interior de la puerta de uno de los dormitorios, otra inscripción (luego borrada, aunque todavía legible) decía: "Por nuestros camaradas policías dinamitados", informa el "Herald".

El viernes, una poderosa bomba presuntamente colocada por guerrilleros de extrema izquierda estalló en el comedor de la sección política de la Policía Federal. Causó la muerte de 18 personas y heridas a 66. Terroristas de Ultraizquierda asesinaron el mes pasado al Jefe de la Policía Federal, General Cesáreo Cardozo, valiéndose de una joven de 18 años que trabó amistad con la familia y colocó una bomba debajo de la cama del militar.

No se tiene noticias de la existencia de ningún grupo clandestino que utilice las siglas "STM" de que informa el "Buenos Aires Herald".

La Policía entretanto, no había proporcionado todavía la identidad del joven fusilado ayer por un grupo de desconocidos junto a una de las paredes del obelisco, en pleno centro de Buenos Aires. El episodio ocurrió poco antes del amanecer y la víctima quedó durante más de media hora tendida en el lugar en medio de un charco de sangre, hasta que su cuerpo fue retirado. Fuentes policiales atribuyeron el episodio a comandos de extrema derecha.

Refiriéndose a los recientes hechos de violencia, el "Buenos Aires Herald" dice hoy en un editorial: "Existe un peligro realmente terrible de que nos veamos llevados a una guerra civil por nuestra negativa a darnos cuenta del peligro que involucra la continua escalada de asesinatos políticamente motivados.

# Ecuador seguirá en Pacto Andino aún así salgan Bolivia y Chile

QUITO, 5 (IPS).- Ecuador, junto a Perú, Colombia y Venezuela, seguirá impulsando el Pacto Andino, aunque la crisis actual no sea superada y ello signifique el alejamiento de los otros dos miembros, BOLIVIA y Chile. La resolución en tal sentido fue confirmada por el Ministro de Industria, Comercio e Integración, Galo Montaño. El funcionario debió regresar desde Lima, luego de que se resolviera aplazar la Conferencia de la Comisión de Plenipotenciarios hasta el próximo dos de agosto. El aplazamiento fue sugerido por Ecuador, Colombia y Venezuela, como una manera de tener un plazo en el cual se pueda alcanzar un acuerdo unánime entre los miembros.

Según Montaño, Ecuador, Perú, Colombia y Venezuela están resueltos a "irse solos a la integración", aunque no se lograra la comunidad de criterios por la posición reacia de Chile y BOLIVIA.

Las diferencias se tornaron insalvables cuando BOLIVIA y Chile plantearon que antes de la ratificación del protocolo modificatorio del Acuerdo de Cartagena (Decisión 100), convenía discutir otros aspectos. Concretamente se refirieron a la decisión 24 y al arancel externo mínimo común.

La aprobación de la Decisión 100 era considerada por los restantes miembros como fundamental para consolidar definitivamente la operatividad del Pacto Andino. Sin embargo, la posición inflexible de Bolivia y Chile imposibilitó que la reunión, que debía comenzar el jueves en Lima, se concretara.

La nueva crisis del Pacto es consecuencia de una serie de factores ya conocidos desde hace algún tiempo. Chile ha desarrollado toda una ofensiva diplomática destinada a lograr que la decisión 24 sea prácticamente derogada. Esta disposición es la que fija las condiciones para la entrada de capitales extranjeros en los países del acuerdo subregional. Como límite máximo de utilidades que pueden ser sacadas al exterior por las transnacionales, fija un 14 por ciento.

En los últimos meses, el Ministro de Economía de Chile, Oscar de Castro, visitó los países integrantes del Acuerdo de Cartagena. Durante su gira trató de lograr que la decisión 24 fuera derogada. Los gobiernos de los países miembros escucharon los argumentos del funcionario chileno y concedieron que la Corporación de Fomento de la Producción (CORFO) de Chile, pudiera aceptar en sus empresas participación de capitales extranjeros, sin el límite del 14 por ciento para el retiro de las utilidades.

Sin embargo al parecer estas concesiones no fueron estimadas suficientes por las autoridades chilenas. El Ministro Montaño explicó que "hemos hecho todos los esfuerzos por lograr una posición más flexible de Chile. Pero, desgraciadamente, puntualizó, ha sido poco lo que se pudo conseguir".

Por otra parte, Chile también ha exigido que el arancel externo mínimo común sea rebajado al 30 por ciento. En la actualidad, se encuentra fijado en un 70 por ciento. Los cinco países restantes, con ligeras diferencias, se oponen a la rebaja, ya que un 30 por

Pasa a la página 7

RECIBIMIENTO.- Tel Aviv 5 (AP).- Una entusiasta multitud, congregada en el aeropuerto Ben Gurión, de Tel Aviv, eleva en el aire a un miembro del escuadrón de rescate que liberó a los rehenes secuestrados en Uganda. En segundo plano, el transporte C-130 que participó en la incursión. El rostro del comando fue ensombrecido por razones de seguridad (Radiofoto AP).

## Ultimas de la noche

**CLEMENCIA**

LONDRES, 5 (AP).- La Reina Isabel II ha pedido clemencia para los tres mercenarios británicos condenados a muerte por un Tribunal Popular Revolucionario en Angola, anunció hoy el palacio de Buckingham.

Un vocero del palacio dijo que la soberana envió el mensaje durante el fin de semana al presidente angoleño, Agosthino Neto, desde el yate real Britania en el que navega de Bermuda a los Estados Unidos.

**ATENTADO**

**GUATEMALA, 5 (AP).- El hijo del ex-Presidente Carlos Arana Osorio Roberto Arana España, logró salir ileso esta tarde de un atentado contra su vida, dijo la Policía.**

**ANTIMOTIN**

LISIEUX, FRANCIA, 5 (AP).- Un comando antiterrorista de la Policía nacional francesa usó hoy un nuevo gas "soporífero instantáneo" para poner fin a un motín penal y rescatar a tres guardianes que habían sido retenidos bajo amenaza de muerte.

No hubo lesionados, según los informes.

# Fracasó en Beirut nuevo acuerdo para cese de fuego

BEIRUT, 5 (AP) - Las guerrillas palestinas y las fuerzas libanesas izquierdistas anunciaron haber penetrado profundamente en el sector dominado por los cristianos en el norte del Líbano.

El Secretario General de la Liga Arabe, Mahmoud Riad, anunció en Damasco que fue postergada indefinidamente una proyectada reunión entre dirigentes libaneses cristianos y musulmanes "a causa del aumento enloquecido de la intensidad de la lucha".

Radio Beirut, controlada por los izquierdistas, anunció que las fuerzas musulmanas ocuparon Chekka, una población cristiana a 60 kilómetros al norte de Beirut. Afirmó que luego penetraron hasta 6 kilómetros de Amchit, donde está ubicada la radio controlada por los cristianos, casi a mitad de camino de la capital.

En Beirut, un convoy de la Cruz Roja constituído por 19 camiones conducidos por armenios, neutrales en la guerra libanesa, con 50 voluntarios que hacían flamear banderas de la organización internacional, trató hoy de evacuar a los heridos de un asediado campamento de refugiados palestinos pero tuvo que regresar sin lograr su objetivo, después que ambas partes beligerantes violaron el acuerdo de suspender el tiroteo para permitir la humanitaria misión.

Un vocero de la Cruz Roja Internacional dijo que el convoy trataba de evacuar unos 300 heridos de los refugios subterráneos de primeros auxilios del campamento de Tal Zaatar.

El campamento, ubicado dentro del sector de Beirut en poder de los cristianos, está sitiado desde hace dos semanas, defendido empecinadamente por guerrilleros palestinos y libaneses izquierdistas librando una batalla crítica de la guerra civil de 15 meses de duración.

Los cristianos fueron estrechando el cerco en Tal Zaatar hasta que sólo quedó en poder de los defensores izquierdistas una devastada sección central de construcciones precarias de menos de 30 hectáreas.

Los cristianos, que continuaron sometiendo las posiciones de sus adversarios al fuego de artillería y morteros, dijeron que estaba a punto de caer. Los palestinos afirmaron que continuaban sosteniéndose y que habían rechazado ataques con grandes pérdidas para los cristianos.

Fuentes cristianas negaron que hubiera sido capturada Chekka, aunque admitieron que estaba rodeada.

Los izquierdistas afirmaron que capturaron también una serie de pequeñas poblaciones de pescadores y granjeros en la costa del Mediterráneo, ubicadas entre las ciudades de Batroon y Byblos.

La embestida izquierdista en el norte fue considerada como un intento de aliviar el implacable ataque al que está sometido Tal Zataar, que los cristianos dicen es un nido de guerrilleros radicales y revolucionarios izquierdistas.

El campamento estaba habitado en un tiempo por 20.000 refugiados, los que lo abandonaron en su mayor parte al iniciarse la lucha. Se estima que unos 1.200 guerrilleros y combatientes izquierdistas están soportando el peso de la defensa desde un laberinto de reductos subterráneos. Tal Zaatar no ha sido reabastecido de alimentos, medicinas ni armas por más de dos semanas.

Una radioemisora del Partido Falangista, al que pertenece el mayor de los ejércitos clandestinos que iniciaron la guerra, que el comandante de campamento, Abu Haytham, fue herido y preguntó por radio al comando palestino si debería rendirse.

# Situación de fábrica de cemento preocupa a instituciones de Sucre

SUCRE, 5 (PRESENCIA) - El Comité Cívico de Intereses de Chuquisaca inició gestiones ante el Presidente de la República, Ministro de Industria y Comercio y Corporación Boliviana de Fomento, reclamando por la situación crítica en que se encuentra la fábrica de cemento de Sucre, por la falta de comercialización de su producto.

El dirigente de CODEINCA informó haber dirigido telegrama al Presidente Banzer, encareciendo se suspenda el tratamiento discriminado que favorece la importación de cemento, en desmedro de la industria local.

Afirmó que durante la pasada semana, la falta de mercado se agudizó más obligando a disminuir notablemente el ritmo de producción. "Practicamente no hubo transporte a los distritos del interior", expresó.

Se confirmó por otra parte que el martes llegará a Sucre el Presidente de la CBF, para participar en la reunión de accionistas, oportunidad en que el principal tema de análisis será la situación de FANCESA y sus proyectos de ampliación.

**DISMINUYE CONSUMO DE ENERGIA**

El Gerente de la Cooperativa Eléctrica informó más tarde que, durante la última quincena, disminuyó considerablemente el consumo de energía eléctrica en FANCESA como resultado de la contracción en su volumen de producción diaria. Añadió que tiene dificultades para cubrir obligaciones por este concepto.

"Del mismo modo, nosotros no podemos cumplir con ENDE porque uno de nuestros clientes más importantes, la fábrica de cemento, está en situación difícil por falta de comercialización de su producto" anunció.

La Federación de Choferes está analizando la situación que significa la casi total paralización de actividades, teniendo obligaciones económicas que cumplir, especialmente en el pago de letras.

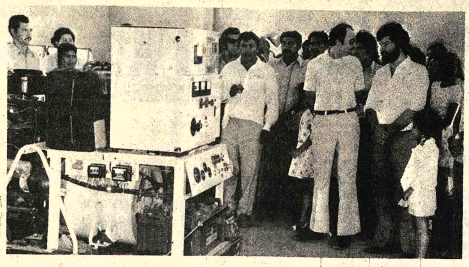

**ELECTRIFICACION.- Más de 600 habitantes de Pozo del Tigre, a 120 kilómetros de Santa Cruz, sobre el ferrocarril a Corumbá, han sido beneficiados con el servicio de energía eléctrica que se inauguró recientemente (Foto PRESENCIA - SANTA CRUZ).**

# SEMAPA estudia nuevo plan pa distribuir agua a Cochabamb

COCHABAMBA, 5 (PRESENCIA) - En las oficinas técnicas de SEMAPA, se va estudiando un plan maestro para distribuir agua potable en base a la renovación de la red de distribución de este elemento.

Luego de una reunión que se efectuó en la oficina del Alcalde se evidenció que los estudios para la distribución de agua potable tiene algún atraso, lo que motivará sin duda un problema para la población que en muchos sectores se carece de este líquido elemento. En la reunión mencionada, también se explicó en forma amplia, los aspectos relacionados con los estudios de renovación del sistema general que atraviesa toda la ciudad.

Los consultores de la Clinton Bogert absolvieron algunas consultas y se comprometieron agilizar los trabajos de manera que se recupere el tiempo perdido. Las explicaciones de orden técnico que recibieron las autoridades fueron calificadas de positivas y las obras se hallan supervisadas por los técnicos y ejecutivos de SEMAPA.

El cronograma de trabajo se entregó al Alcalde Municipal, Humberto Coronel Rivas, quien indicó que sometería a estudio de su personal técnico y que posteriormente sería aprobado.

Se presume que en el tiempo de unos 15 días, se pondrá en vigencia dicho estudio, al que se dio mucha importancia. Las observaciones que resultaron de la reunión efectuada en la Municipalidad serán transcritas a la oficina Consultora Clinton Bogert, de manera que si hay lugar se efectúen correcciones.

De otro lado, se dijo que la empresa consultora Bogert había 30 solamente un 20 a del programa de trab por esta circunst Alcalde había hecho criterio, de manera bajos se aceleren. dos esté dispuesto próximos meses.

# Congregación religiosa suspenderá atención a hospital de Vallegrande

VALLEGRANDE, 5 (PRESENCIA).- Ha causado preocupación entre autoridades y habitantes de Vallegrande el retiro de las monjas de la congregación religiosa Escuelas Cristianas, que durante años administraron el Hospital "Señor de Malta" en esta ciudad. Esta determinación se debe a la falta de personal de enfermería para la mejor administración, y sólo una monja, la madre Valentina, tenía bajo su responsabilidad todas las dependencias hospitalarias y su trabajo era agotador.

Esta determinación de las monjitas de las Escuelas Cristianas, que hace dos meses la dieron a conocer al Ministerio de Salud y Previsión Social, no mereció respuesta y se aprestan abandonar el único nosocomio de Vallegrande, si el Ministerio no manda nuevo personal para su administración. Las autoridades locales se han reunido para analizar este delicado problema, que dificultaría el normal desarrollo administrativo del hospital y esperan que las autoridades correspondientes traten de dar solución.

La administración de las monjitas ha sido brillante, a decir de las autoridades, y parte de su crecimiento físico se debe a ellas por el servicio desinteresado a los enfermos y al personal profesional.

# Las actividades minera y universitaria se desarrollan en Oruro con normalidad

ORURO, 5 (PRESENCIA) - Las actividades productivas de la minería nacionalizada y las labores académicas de la UBTO, se desarrollan normalmente en el Departamento de Oruro, afirmaron autoridades vinculadas a esos importantes sectores.

**MINERIA**

En San José, Huanuni, Machacamarca, Grupo Santa Fe (Japo y Morococala), Bolivar, el trabajo es normal. Los mineros que han formado sus Comités de Base, se estuvieron entrevistando por intermedio de estos comités, con las autoridades distritales, para exponerles los problemas domésticos de cada empresa.

Los planteamientos generales, entre ellos, el problema salarial, la libertad de dirigentes y trabajadores de base detenidos a raíz de los últimos acontecimientos, la reposición a fuentes de ocupación a los mineros despedidos, serán considerados con el Ministro de Trabajo - Desarrollo Laboral, coronel Mario Vargas Salinas, y personeros de la Corporación Minera de Bolivia, en audiencias que se efectuarán en esta ciudad y en la sede de gobierno.

El Comandante de la Zona Militar Nº 1, general Gastón Gámbula Dulón, atendió en su despacho a los integrantes de varios de esos Comités de Base. Señaló que se hicieron constructivos intercambios de opinión, en los que se destacaron los deseos de los trabajadores mineros, de laborar en paz y tranquilidad, clima que, según afirmó la autoridad castrense, caracteriza ahora al distrito de Oruro.

**SAN JOSE**

La Empresa Minera San José, que se halla ubicada virtualmente en los lindes del radio urbano de esta ciudad, desarrolla sus actividades desde comienzos de la pasada semana, sin contratiempos. Hubo un amago de protesta, de parte de las amas de casa mineras, cuando la administración de la empresa, trató de modificar el sistema de aprovisionamiento en sus pulperías.

Por costumbre implantada hace mucho tiempo, en San José, las pulperías avían (aprovisionan) artículos alimenticios a las amas de casa mineras, para toda la semana. Se trató de cambiar este abastecimiento semanal, por otro interdiario. Las amas de casa se opusieron, intentando una manifestación y tratando de cerrar la pulpería, en el entendido de que se trataba de racionarles el avío. Se calmaron los ánimos cuando la administración dejó sin efecto su decisión.

Las autoridades de la empresa explicaron que la medida anulada, sólo tenía por objeto ordenar los avíos y que las amas de casa mineras controlen sus gastos, para no sobregirarse, lo que sucede cuando se exceden y el minero, por "fallas" (faltas), sufre descuento en su salario.

**UNIVERSIDAD**

La asistencia de los estudiantes a los diferentes Departamentos y Facultades de la Universidad Boliviana Técnica de Oruro, ha llegado a un porcentaje óptimo, en apreciación de las autoridades ejecutivas y académicas de esa Casa Superior de Estudios. Por esta razón, señalaron que no sería necesaria ninguna clausura o suspensión, por lo que el presente primer semestre de estudios proseguirá hasta su conclusión.

El optimismo de las autoridades universitarias, se exteriorizó al aseverar que el vencimiento del semestre será regular, sin muchas dificultades, como se desprende del avance de materias, según dijeron.

El Rector de la UBTO, doctor Carlos Guzmán Pereyra, ponderó la "responsabilidad y madurez", de los estudiantes, al contribuir positivamente a los esfuerzos desplegados por las autoridades de la UBTO, para impedir que las labores académicas sean clausuradas.

Sin embargo de esta normalidad, un Comité de Bases de la UBTO hizo circular un comunicado en el que se pide al gobierno aceptar la mediación de la Iglesia Católica y del Acuerdo Prensa-Radio, "para la solución del conflicto minero" y repudia "enerigicamente, la clausura de las Universidades de La Paz, Cochabamba, Potosí y Sucre, hecho que constituye el más rudo golpe asestado al universitariado y a la cultura nacional".

Finalmente, el comunicado expresa: "Mantener con firmeza la huelga indefinida, decretada por el Comité Inter-Facultativo, hasta que se cumplan las reivindicaciones minero-universitarias".

# Se necesita alquiler

Casas y departamentos en las siguie zonas:

Sopocachi, La Florida, Obrajes, Calaco Irpavi.

Una de las casas debe tener mínimo 4 c mitorios y amplia recepción.

Ref: Teléfonos: 23068 en horas de oficin partir del día martes 6.


SILVANA
El reloj suizo de confianza
LA PRECISION


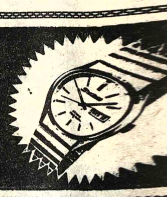

# Se inauguró en Sucre una nueva agencia de viajes

SUCRE, 5 (PRESENCIA).- Una nueva agencia de viajes, con nombre de "K'uichi Cours", fue inaugurada en esta ciudad "con el propósito de promocionar el turismo hacia Bolivia y Sucre, en especial". La rendición de las oficinas estuvo a cargo de su Eminencia José Clemente Cardenal Maurer, quien expresó su beneplácito por la iniciativa que "también es un modo de cumplir con el mensaje evangélico de conocerse para estimarse mejor entre hermanos." El Gerente de "K'uichi Cours" explicó que la agencia tiene el propósito de lograr el acercamiento cultural de Bolivia con los otros pueblos del mundo.

"El turista es un vehículo de cultura y un agente de ingresos, nosotros, si bien buscamos una utilidad racional, porque ese es el juego de la sociedad, queremos igualmente una utilidad para el pueblo, en la medida de lo que ofrece", afirmó.

El Director de la Oficina de Turismo en Sucre, habló en representación de la Dirección General, resaltando el hecho de haber encontrado respuesta favorable en la iniciativa privada. Señaló que los problemas más importantes que deben superarse responden a las dificultades de cómo traer y cómo atender al turista. Destacó la obra del aeropuerto como una solución para la primera incognita.

"Agencias como las que hoy inauguramos son la respuesta que esperábamos para atender al turista. Aun debemos construir hoteles y mejorar nuestra infraestructura turística, pero estamos convencidos que nuestro trabajo tiene respuesta", dijo.

El Presidente del Comité de Desarrollo, en su intervención, subrayó haberse logrado la formación de una conciencia turística, para lograr que Sucre sea ejemplo para el Turismo en el mundo.

Los ingresos por este concepto pueden resultar la fuente más importante de capitalización para el país, afirmó.


A la señora
Ismelda Subirana Cortez de Peña.
se le ruega cancelar el valor de su cheque; en caso contrario la publicación de este aviso tendrá carácter permanente.
Santa Cruz, junio de 1976.
Agencia Regional de PRESENCIA en Santa Cruz.



DACTILOGRAFIA BILINGUE E IBM
CURSOS DE DOS MESES: DIGITACION 100% AL TACTO - PRECISION- VELOCIDAD (en ambos idiomas) -- DACTILOGRAFIA ELECTRICA- CARTAS COMERCIALES EN MATERIAL DE OFICINA -- CERTIFICADOS DE EFICIENCIA --
SOUTH AMERICAN SCHOOLS —— ASPIAZU 581



Llegó para entrega inmediata

| HIERRO REDONDO | HIERRO PLATINO | ANGULARES |
|---|---|---|
| 10 mm. | 3/4 x 1/8 | 3/4 x 1/8 |
| 1/2 " | 1 x1/8 | 1 x 1/8 |
| 5/8 " | 1,1/4 x 1/8 | 1,1/2 x 1/8 |
| 3/4 " | 1 x 3/16 | 1,1/4 x 1/8 |
| | | 1,1/4 x 3/16 |
| | | 2 x 1/4 |
| | | 2,1/2 x 1/4 |

"REIMEX Ltda."
Ventas por mayor y menor

| CAÑERIA GALV. | TEE |
|---|---|
| 1/2 " | 3/4 x 1/8 |
| 3/4 " | 1 x 1/8 |
| 1,1/2 " | 1,1/4 x 1/8 |

OFICINA FIGUEROA 773 Of. 21
DEPOSITOS Y VENTAS PLAZA ANTOFAGASTA 574
SERVICIO DE TRANSPORTE EN LA PUERTA



APROVECHE
De renovar sus STORES Y CORTINAS CON TELAS FATEJA, ahora que se trasladó de casa.
Solamente en las buenas tiendas del ramo y CASA BERNARDO.


# Corporación de Desarrollo de Cochabamba

La Corporación de Desarrollo de Cochabamba (CORDECO), informa a todas las empresas consultoras establecidas en Bolivia, Colombia, Chile, Ecuador, Perú, Venezuela, Brasil, Canadá, y Melico, interesadas en participar en el estudio de Factibilidad del Proyecto Múltiple de Misicuni, que a solicitud de la Corporación Andina de Fomento (CAF) ente financiador del estudio, el plazo para la entrega de propuestas ha sido ampliado hasta el día viernes 10 de septiembre del año en curso a Hrs. 16.00 en las oficinas de CORDECO.

No existiendo cambios en el pliego de especificaciones, las empresas consultoras que se presenten por primera vez, podrán adquirirlos en las oficinas de calle Jordán 3881, casilla correo 722, Cochabamba, Bolivia, previo pago de $b. 1.000.- o $us. 50.-

Cualquier información adicional puede ser recabada en las oficinas de la Corporación.

Cochabamba, junio de 1976.

DEPARTAMENTO PRENSA Y RR.PP.

# Dirección General de la Renta Interna

## Pago anticipado utilidades 1976

Se comunica a las Empresas Comerciales, Industriales, de Servicios y empresas en general, que de conformidad al artículo 59 del Decreto Ley 11154 de 26 de octubre de 1973, deben empozar hasta el 31 de julio del presente año el 50% del IMPUESTO A LAS UTILIDADES DECLARADAS EN LA GESTION 1975.

Las empresas que no hayan obtenido Utilidades en la Gestión 1975 no están obligadas a efectuar este pago.

Las declaraciones serán recibidas en las oficinas de la Renta, en cada Distrito.

La Paz, julio de 1976

# Dirección General de la Renta Interna

## Pago anticipo de impuesto a las personas natura

De conformidad al artículo 74º del Decreto (modificado), los contribuyentes que tengan renta de alquileres, capital movible, dividendos de acciones, participación de utilidades y renta de profesionales, (primera, segunda, tercera y cuarta categoría del impuesto a la renta de las personas) están obligadas a empozar con caracter de pago a cuenta, hasta el 31 de julio del presente año, el 50% DEL IMPUESTO PAGADO EN LA GESTION ANTERIOR

Las declaraciones y pagos deben efectuarse en las oficinas distritales de la Renta.

La Paz, julio de 1976

# Presidencia de la República Junta Nacional de Acción Social

## Segunda Convocatoria

## Construcción Asilo de Ancianos-Cochabamba

Al haberse declarado desierta la Primera Convocatoria por la H. Junta de Licitaciones, para la construcción de Un Asilo de Ancianos en la Ciudad de Cochabamba, se convoca por SEGUNDA VEZ a las Empresas Constructoras de Primera y Segunda categoría, legalmente establecidas en el país, a la presentación de propuestas para la ejecución de la siguiente Obra:

COCHABAMBA

1.- Un Asilo de Ancianos.

Los planos y demás especificaciones, podrán adquirirse en el Departamento de Obras y Mantenimiento (Of. 604, 6to. Piso Edificio Lotería Nacional) a partir de la fecha, las propuestas se recibirán hasta el día 20 de Julio de 1976, a hrs. 17.30 p.m., con todas las formalidades del D.L. Nº 10120 de 2 de Febrero de 1972.

RELACIONES PUBLICAS

La Paz, Julio 3 de 1976.

# Servicio Municipal de Teléfonos Automáticos

## AVISO Nº. G.G. 004/76

## Licitación Nº. 1/76

## SEGUNDA CONVOCATORIA

## Obras de instalación y modificación de la red telefónica externa del S.M.T.A.

Habiendo declarado la Junta de Licitaciones del Servicio Municipal de Teléfonos Automáticos desierta la primera convocatoria, en aplicación del Art. 12 y 12.1 del Decreto Ley de Licitaciones Nº. 10120, de fecha 2 de febrero de 1972, se convoca por segunda vez a las Firmas y/o Empresas Constructoras de Primera y Segunda Categorías nacionales y extranjeras afiliadas con entidades nacionales afines a presentar propuestas, de conformidad en todo lo que fuere aplicable al indicado Decreto Ley Nº. 10120, para la adjudicación de las "Obras de Instalación y Modificación de la Red Telefónica Externa del SMTA, con sujeción a lo establecido en el Pliego de Especificaciones Administrativas, Técnicas y Complementarias pertinentes.

Los interesados, cubriendo el pago de $b. 2.000.00 (DOS MIL 00/100 PESOS BOLIVIANOS), podrán obtener los planos del Proyecto, Pliego de Especificaciones Administrativas, Técnicas y demás documentación, en la Secretaría del SMTA, ubicada en la calle Sucre Nº. 3661, 2º Piso, de la ciudad de Cochabamba, o requiriéndolo con igual pago, por carta misiva a la casilla Nº. 587, de la misma ciudad. Este documento, excepto en lo atinente a la nueva fecha de presentación de las propuestas, no ha sufrido ninguna otra variación respecto al vigente para la primera convocatoria.

Las consultas, informaciones y aclaraciones relativas a la convocatoria, podrán solicitarse, por escrito, hasta 15 días antes del fenecimiento del plazo de presentación de las propuestas y serán absueltas también por escrito, hasta 10 días antes de dicho término.

Las propuestas, acompañadas de una Boleta o Póliza de Garantía de Seriedad, por un monto equivalente al uno por ciento (1%) del total de la propuesta, con plazo de validez de 60 días a contar de la fecha de presentación y librada a la orden del Servicio Municipal de Teléfonos Automáticos, deberán ser presentadas en la Secretaría del SMTA, hasta la hora 17:00 del día MARTES 20 DE JULIO DE 1976, observando las condiciones señaladas en el mencionado Pliego y las demás previsiones contenidas en el Decreto Ley Nº. 10120 de 2 de febrero de 1972.

Las propuestas formalmente presentadas serán abiertas en acto público y llevarse a cabo en reunión de Junta de Licitaciones del SMTA, a la hora 17:15 del mismo día martes 20 de julio de 1976, al que podrán asistir los proponentes.

Cochabamba, 28 de junio de 1976.

GERENCIA GENERAL

# Gran Profesional


DR. ALFREDO RAMIREZ TORRICO
CIRUJANO UROLOGO
Estudios especialización Universidad de Chile.
Cirugía y enfermedades de riñones, vejiga, próstata, genitales, infertilidad, venéreas, etc.
Avenida Camacho 1377 Teléfonos 57219 - 64817.
Consultas: Horas 14-19, sábados 10-12.

DR. FARIO PRADO - BARRIENTOS
ENFERMEDADES DE PIEL
Hospital de Buenos Aires - San Pablo - Santiago de Chile.
Eczemas - Alergias. Tiña. Acné. Consultorio Edificio Castilla 2do. piso oficina 201 (Loayza 250) Teléfono 56641. 16.30 adelante.

DR. GUILLERMO SUAREZ TEJADA
UROLOGO
Cirugía y enfermedades de riñones, vejiga, próstata, genitales, venéreas, etc., trastornos uro-genitales de la infancia.
Consultorio Mercado 996 esq. Yanacocha 4º. Piso. Horas: 18 a 20 p.m.

Dr. HARRY TRIGOSSO TAPIA
NEUROLOGIA - ELECTROENCEFALOGRAFIA
España Brasil Italia
Enfermedades del Sistema Nervioso Epilepsias. Cefaleas. Parkinson. Vaculocerebrales. Alteraciones del Lenguaje. Enuresis. Neuromusculares. Ecuador 2052 Teléfonos 41109 - 82802 Favor reservar hora.

Dra. RUTH MAMDONADO BALLON
GINECOLOGIA OBSTETRICIA
Prenatal. Partos. Esterilidad. Planificación familiar. Flujos vaginales, anormales. Hemorragias. Cirugía especializada.
Tumores mamarios. Prevención del Cáncer uterino.
CONSULTORIO: hasiscal Santa Cruz 1322 - TARDES 13.30-19.30.
Reservar hora: Teléfono 20049.

DR. SEGUNDO ORTEGA ALVARADO
GINECOLOGIA OBSTETRICIA
ESPECIALIZACION UNIVERSIDAD DE CHILE.
Esterilidad. cáncer. hemorragias. ginecología pediatrica. planificación familiar. alto riesgo obstétrico. etc.
Atención 17.30 - 20.00 (CONSULTORIO: Bolivar 616 esquina Plaza Murillo Telf. 82843 Domicilio 27339

ESPECIALIDADES: Av. Mariscal Santa Cruz 1280 (2º. piso) Telef. 52460.

DR. OSCAR BARREDA
Ginecólogo - Obstetra (Hs. 16-20) Domicilio: 20446.

Dr. FERNANDO ARMAZA AZCUI
Medicina interna (Hs. 15 - 17.30)
Domicilio: 65449.

CONSULTORIO BARRI
Figueroa 788 (correo
Hora) Of. 10 Tel. 20049.

Dr. SIMON BARRIOS
Cuatro años de práct
E.E.U.U.
Medicina Interna general: Transplante
bellos. Cirugía rejuvenec
de la cara (arrugas fac
Consultas de 16 a 18.

Dr. ENRIQUE BARRI
Especializado en Ale
Cirugía del Socio. Es
Estómago. Hígado.
Biliares. Páncreas.
Hernias. Várices.
Cirugía del Cáncer.
Consultas 17.30 a 19.3

Dr. ARMANDO BAR DELGADO
Anestesiólogo
English Spoken.
Man Spricht Deutch

DR. ALBERTO MARACA
MEDICO CIRUJANO
Medicina interna
Gastroenterología
intestinos. apéndice
vesícula biliar. páncreas
Trastornos de la nutrición
Consultorio
Venezuela 3er. piso (Es
Sobima) Altos O.K. de horas
17 y de 19 a 20.30.
Teléfonos: Consult
65178. Domicilio 23832.

# PRESENCIA

Director: Huáscar Cajías K.
Co -Director Gerente: Armando Mariaca V.
Jefe de Redacción: Mario Maldonado V.


## *Escalada de crímenes en la Argentina*

La hermana república Argentina vive un estado casi permanente de convulsión que se traduce en la eliminación contínua de seres humanos. No hay en su territorio una guerra civil declarada, pero no faltan las muertes ejecutadas por organizaciones clandestinas de izquierda o de derecha que se hallan empeñadas en una lucha tenaz cuyo objetivo es, al parecer, exhibir un siniestro orgullo de matar con la única aclaración, dada algunas veces mediante notas anónimas, por las que "reivindican" la autoría de crímenes o atentados.

Comenzaron estas acciones terroristas con secuestros de personas profesional y económicamente acomodadas, pidiendo por concepto de rescate cuantiosas sumas en divisas. Muchos ciudadanos civiles y militares fueron -como dicen en sus comunicados- "ajusticiados" y otros permanecieron en las "cárceles del pueblo". La prensa de nuestro tiempo, por lo que sucede en la Argentina y, en menor escala en otras naciones, se ocupa con frecuencia de estas ominosas innovaciones en el desenvolvimiento social de los pueblos.

Si las colectividades han luchado prolongadamente por darse instituciones jurídicas y códigos morales que les sirvan de fundamento para una existencia digna del ser humano, puede comenzar a verse que todos esos esfuerzos han sido estériles. No es la paz la que reina en el territorio de la vecina república, ni mucho menos, prevalece la tranquilidad en los hogares. Los miembros de todos ellos están en riesgo potencial. Unos, porque sus jefes son ejecutivos de empresas económicas y pueden servir de sebo para obtener rescates; otros, porque, en ejercicio de la libertad de conciencia y de opinión, inclinaron sus simpatías por determinada corriente política (radicales, peronistas, etc.). En los hechos, sin declaración previa, es una guerra sorda, cruel, vengativa, dirigida desde la sombra y que, del mismo modo que mata con la metralla, lanza bombas en locales públicos y privados. En cualquier caso, su finalidad es matar, ensañarse con el prójimo porque los censura o no piensa del mismo modo que los "comandos" secretos que no tienen otro fin que el crimen, el odio y la destrucción.

Violencia, guerra clandestina, guerrilla urbana o como se la llame, es una de las manifestaciones irracionales del terror, con que se van destruyendo poco a poco las fuerzas morales de las colectividades y tratando de erosionar las instituciones y los valores sociales que hacen sino ideal, por lo menos aceptable la vida del hombre en su comunidad. El respeto al ser humano ha sido primero desconocido y vilipendiado después en este período histórico de la Argentina. Nadie puede sentirse seguro si desde las sombras hay fuerzas ocultas que tratan de proclamar con sus actos que la sociabilidad humana tiene que ser una ficción inconsistente y que lo único verdadero y real es la ley de la selva, del animal enfurecido. En la aplicación de este principio de los terroristas y criminales, podría haber gente que haga frente a la amenaza, defenderse y atacar, pero ocurre que ahora se han ensañado con los miembros de la Iglesia que resultan ser blanco del odio y los complejos que guían a los extremistas argentinos. Muchos de éstos seguramente en su insania se creen cristianos, usan el membrete del cristianismo para el crimen y el mal en todas sus acepciones sin tener en cuenta que el cristianismo significa paz, amor, diálogo, perdón y construcción en pos de mejores días para la humanidad. No tienen idea de que el cristianismo prohibe matar al prójimo, disponer de las vidas ajenas o de las propias de las que sólo Dios el Supremo Hacedor puede disponer.

Es increíble el grado de degeneración y animalidad a que han llegado los terroristas en la Argentina, sean de la extrema izquierda o de la extrema derecha, posiciones totalmente condenables porque sólo buscan el mal de su país y de su prójimo. El ensañamiento con religiosos que tenían como función y meta de su vida solamente el amor, la paz y la comprensión entre los hombres, da pues el grado a que los terroristas han descendido. Es malo para ellos la prédica del Evangelio que es justicia y amor; paz y concordia entre los hombres; dignidad y moral para el mundo; preparación, finalmente, a una vida mejor donde no exista ni el odio, ni la venganza ni otro sentido negativo.

Los crímenes en la Argentina no pueden dejar de afectarnos por lo que tienen de inhumano, de delictivo, de criminalmente organizado. Cuanto ocurre en el vecino país nos llega y hiere. Nos duele, porque con el reinado de la violencia se destruyen las bases de sustentación moral y de progreso. Eso quiere decir que los autores de tanto mal -inexplicables dentro de la moral y de la lógica del civismo-, están erosionando el mismo suelo que pisan. Esas fuerzas del mal no pueden decir que luchan por ideales políticos puesto que la política, sea cual fuere, tiene su ética y está basada en principios de buscar el bien de los pueblos. Esta maffia cultora del mal está cegando la economía y la grandeza de la Argentina, condenando con ello a todo el pueblo a imprevisibles sufrimientos presentes y futuros. ¿En nombre de alguna ideología? ¿En nombre del fascismo o del comunismo? ¿En nombre de la democracia o del peronismo? Podemos asegurar, sin temor a equivocarnos, que sólo lo hacen por instinto de la peor animalidad con lo que están destruyendo su propia patria.

Al asumir el gobierno la Junta Militar Argentina había en el mundo la esperanza de que esta escalada de la violencia termine, pero, lamentablemente, se ha intensificado cualitativa y cuantitativamente. Las fuerzas del orden y de la justicia, que deben representar las FF.AA., han sido rebasadas por las fuerzas del mal. Esperemos y confiemos que este caos termine por el bien del pueblo argentino y por la moral del mundo civilizado.

# Cobros y calidad del agua que nos suministra SAMAPA

Por JAIME REYES MERIDA

Desde tiempo atrás SAMAPA viene instalando en la ciudad de La Paz medidores volumétricos de agua con el presumible afán de controlar el consumo de agua en cada domicilio y donde se haga uso de este líquido elemento. La instalación de medidores volumétricos al presente sólo ha alcanzado escasas zonas del área urbana total donde SAMAPA distribuye el agua; sin embargo, en los domicilios donde ha instalado el medidor, -mínima parte, comparada con el global de viviendas existentes en la ciudad- también ha forzado al pago de tasas de consumo por metro cúbico marcado en el medidor que sobrepasa la conpacidad real económica del consumidor.

Esta notable injusticia o descomunal incremento de las tasas actuales con medidor en relación a las anteriores sin medidor, alarma a la población paceña sobre todo si analizamos un poco los siguientes aspectos: 1) Falta de potabilidad del agua de consumo domiciliario, 2) Distribución discontinua con cortes imprevistos y otros de racionamiento diario, 3) Obligatoriedad de realizar pagos de consumo con fechas topes sin que SAMAPA se obligue a mejorar la calidad del agua y la regularización del servicio de abastecimiento.

Es importante analizar un poco lo que significan técnicamente los medidores volumétricos, en éstos no pueden efectuarse lecturas exactas, puesto que incluso los sistemas mecánicos de medidores volumétricos de mayor sensibilidad utilizados en otros líquidos como la nafta y el alcohol (los más conocidos), tienen errores que dependen de la temperatura del líquido, desidad, pureza y hasta del flujo.

En el caso de medidores de agua cuyo mecanismo simple está sujeto diariamente al retrosifonaje (más apreciable en edificios de pisos), debido justamente: a los cortes diarios de agua y a los imprevistos que ejercita SAMAPA, a los errores por falta de precisión del propio mecanismo del medidor, a los sedimentos sólidos que lleva el agua de distribución, etc., las lecturas de agua consumida en metros cúbicos no son exactas ya que apreciables volúmenes de aire son contabilizados por el medidor. SAMAPA vende agua impotable y aire también (retrosifonaje) a precios atentatorios a la economía familiar, y en otros casos, a precios imposibles de pagar por los usuarios. Para solucionar en parte lo indicado SAMAPA, tendría primero qu' calibrar cada unidad de medidor y no efectuar cortes de agua en el suministro diario, para evitar el retroceso por efecto del sifón.

Los monstruosos incrementos en las tasas de consumo de agua a través de medidores son injustificados porque SAMAPA no ofrece un servicio normal de abastecimiento; asimismo, porque el agua llegada a los domicilios paceños carece de potabilidad (físico-química y microbiológica) y además porque los sueldos y salarios vigentes en el país no son de la envergadura ni el monto que permita cancelar a SAMAPA las sumas astronómicas que está cobrando al presente por consumo, mediante su control por medidores volumétricos. En tal caso igualmente un incremento de tasas de luz eléctrica, nafta y otros en la proporción que lo está haciendo SAMAPA generalizaría la impopularidad de estas medidas. Resulta que el flujo eléctrico es más barato que el agua y esto no parece muy razonable.

Las conexiones cruzadas de la red de distribución de agua y red de alcantarillado , contaminan el agua potable que distribuye SAMAPA, si es que bien realiza ésta una purificación adecuada en sus plantas de tratamiento. Es conocido que el agua domiciliaria en La Paz, no carece de olores, ni sabores, no es transparente y siempre lleva sedimentos, tierra, infusorios e impurezas biológicas. El agua de abastecimiento público tiene turbidez y color, como microorganismos que amenazan la salud de los habitantes. Muchas veces el sabor, el olor, las materias en suspensión y los sólidos totales son tan significativos que el agua utilizada en el lavado de ropa la percude, malogra el cabello, tiñe los sanitarios y lavabos, no se la puede beber sin cocimiento previo, influyendo en la no aceptabilidad del agua de consumo doméstico.

En general los caracteres organolépticos del agua llamada potable por SAMAPA son insatisfactorios, seguramente debido a la deficiencia de las operaciones de depuración, la contaminación en la red de distribución , el mal estado de las cañarías las más de éstas viejas o deterioradas. No otra cosa dicen las concentraciones de sustancias y la capacidad oxidativa del agua que influyen en la poca aceptabilidad del abastecimiento urbano de gua en La Paz. Asimismo, vale indicar que la cloración no parece ser la misma de un día para otro, los valores de cloro residual, libre y total , son distintos cada día, quizá esto se deba a la complejidad del sistema de districución, pero el agua de SAMAPA no es ni pura, ni limpia, ni agradable, por lo que se impone la necesidad de normar en el país en forma obligatoria los standards oficiales de calidad para el agua potable, que tendría que cumplir SAMAPA.

En conclusión, lo equitativo sería que SAMAPA elimine sus actuales tasas de consumo y las modifique de acuerdo a las posibilidades económicas de la colectividad y que a breve plazo ofrezca un flujo contínuo de agua por la red de abastecimiento doméstico acorde con normas standards de calidad.

# El cooperativismo y su rol en el desarrollo

Por el Lic. JORGE VALDIVIA ARANA

Por la natural dinámica en sus funciones, el Instituto Nacional de Cooperativas desde su jerarquización, está desplegando un vasto plan sobre los problemas económicos sociales del cooperativismo, para el aprovechamiento de los recursos naturales y el incremento del Producto Interno Bruto.

Si consideramos que el cooperativismo tiene uno de sus principales campos de aplicación en el agro y tomando en cuenta que un elevado porcentaje de nuestra población, está compuesta por la masa campesina, es indispensable incorporarla al mercado de consumo y a la activa vida social, mediante el incremento racional de la actividad del sector agropecuario, con métodos y técnicas adecuadas con el objeto de abastecer al mercado nacional, de alimentos variados para el consumo del pueblo a precio justo y lo que es más importante aún, para abastecer de insumos, con el objeto de enfrentar con mejores posibilidades la etapa de las sustitución en las importaciones en las que lleva ventaja comparativa, respecto a las exportaciones. Las características de la demanda y importancia de sus conexiones con otros sectores cooperativisados, como las cooperativas industriales, mineras, de servicios de ahorro y crédito de consumo de educación, etc., establece una integración de sectores productivos constituyendo un instrumento de desarrollo que se convierte en una solución a la problemática nacional.

La contribución más importante en los programas de desarrollo nacional consiste en generar el crecimiento económico y social, mediante la relación directa de los productores a los consumidores. No cabe duda que la cooperativización no sólo se refiere a las necesidades materiales del hombre sino al mejoramiento de las condiciones sociales, constituyéndose en un agregado imprescindible de la evolución en sus nobles aspiraciones.

El comercio en nuestro país, depende de un 94.63% de productos primarios es decir de materias primas y apenas un 9.38% corresponde a las exportaciones de bienes manufacturados propiamente artesanales.

A través del sistema cooperativo se evidencia la esperanza de poder incrementar, diversificar nuestra actividad económica porque nuestro desarrollo ahora más que nunca depende de la capacidad propia para exportar.

En vista de que no constituimos un país productor de bienes de capital y nuestra capacidad de importación depende fundamentalmente de la cantidad de las exportaciones y por ser solamente exportadores de productos primarios deducimos que nuestro desarrollo, estará sujeto a las condiciones del mercado externo de materias primas.

Por lo tanto debemos reforzar nuestra economía, mediante la cooperativización.

El cooperativismo reflejado cada vez más, en programas nacionales con la participación efectiva del socio cooperativista depende en lo posible, de la propia iniciativa, por tanto, el esfuerzo de un sistema integrado incrementará su eficacia, en la producción por parte de los agricultores, ganaderos, elementos artesanales, mineros, fabriles, maestros, etc. creando un estímulo económico que conduzca a la elevación de la productividad y al logro de una distribución mas equitativa de los ingresos y una organización económica voluntaria esencial para facilitar las fuentes de crédito. De esta manera asegura en algunos casos precios razonables en beneficio directo de los cooperativistas y pueblo en general.

Deduciendo de todo lo anterior, podemos decir que la mejor manera de acelerar el desarrollo económico y social, es la cooperativización que puede permitir una mejor distribución de los recursos potenciales y una ampliación de los mercados de consumo dentro de la integración cooperativa.

PRENSA
OPINION DE PERIODISTAS
ART. 4º D.S. DE 19 DE FEBRERO DE 1970

# La crisis del Pacto Andino y la alianza de intereses

Por DANTE ESCOBAR PLATA

Mucho se ha escrito sobre el Pacto Andino, considerándolo como el más eficaz instrumento de integración de América Latina y sobre la transformación de una posición débil e individual del conjunto de las naciones que lo componen hacia un bloque económico unido y definido frente al resto del mundo.

No obstante ello, parece que ese interés superior de las naciones que quieren unirse para ser más fuertes, confronta cada vez más con obstáculos incomprensibles que lo crean los propios países, cuyos resultados pueden arrojar saldos negativos en esta penosa marcha del proceso de integración andina.

Por todo lo que la prensa registra, que por momentos hace suponer que el proceso llegaría inevitablemente al fracaso, se hace necesario que se haga un nuevo replanteamiento de los intereses en juego en el esquema integracionista.

Debemos empezar recordando que la integración no es una decisión sino un proceso y, por lo tanto, avanza y retrocede de acuerdo a los factores y circunstancias que la impulsan o la frenan en su desarrollo.

No pretendemos realizar un amplio análisis por temor a que resulte incompleto, pero lo que se pretende es poner en primer plano algunos de los factores que frenan el desarrollo del Pacto Andino.

Un proceso de integración significa una disminución mayor o menor de las capacidades de acción de las naciones en el contexto internacional, porque ello implica ceder parte de lo que se tiene. ¿Es que puede existir una alianza sin intereses y sin que nadie ceda algo?

En el caso particular de Bolivia, cuál es el resultado favorable de una evaluación de intereses. El valuar la recompensa es algo así como medir intelectualmente lo bueno y lo malo de un resultado, es el paso previo racional a aceptar un objetivo.

Por ello, es necesario evaluar y replantear los intereses y objetivos y exigir una mayor participación nacional, como ha señalado una autoridad.

El Grupo Andino tiene que replantear más frecuentemente sus objetivos comunes y dejar de lado la tendencia patológica a las declamaciones de muy alto nivel integracionista, superiores a simple vista al nivel de lo posible, pero debe hacerlo con una mayor honestidad y consecuencia hacia los países de menor desarrollo relativo, que en este caso es sólo Bolivia, porque Ecuador ha salido de ese entorno, en términos relativos.

Si al contexto de las asignaciones, añadiéramos por ejemplo en forma imaginaria, un nuevo papel a la integración andina para asegurar un alto nivel de precios para sus materias primas en el mercado internacional, se tendría una nueva perspectiva, suficiente para lograr una potencialidad de conjunto con una mayor efectividad y lograría nuevos esquemas de realismo práctico.

En la medida que este hecho repercutiera en forma aguda en el bienestar de las distintas poblaciones y éstas tuvieran masivamente conciencia de su importancia y de las relaciones causa-efecto, la integración no confrontaría los obstáculos que se hacen más evidentes en los últimos tiempos.

Analizando la realidad actual, parecería que la suma de las fuerzas de los países del Grupo Andino nunca es suficiente. Esta insuficiencia real o ficticia de los términos de poder, está también influida por el desequilibrio interno de las naciones integrantes del Pacto Andino.

Distintos niveles de desarrollo político, económico y social han motivado un conflicto de tipo ideológico. Los monopolios, el imperialismo y el marxismo se presentan en el panorama de los países integracionistas y la evaluación de intereses comunes cambiará de acuerdo a las circunstancias de cada país.

Esto permite explicar que aquello que representa una pauta de desarrollo para un país, puede significar un peligro para los intereses de otro. A esto debe sumarse una total falta de desempeño de un papel inteligente y de liderazgo por parte de los países fuertes de la Subregión, más enfrascados en lograr más asignaciones en desmedro de los débiles.

Las visiones del mundo diferentes en cada país y en el tiempo de cada nación, podría contribuir a paralizar el proceso con la consecuencia de los esfuerzos aiislados, inconstantes e incompletos, e impulsará a meditar sobre estos elementos de juicio (deteriorantes y ver la manera de superarlos analizando y replanteando los intereses comunes.

Puede tener vigencia aquello que Metternich había dicho: "Ocurre con las alianzas como con todas las fraternidades, que si no tienen un objetivo determinado, estrictamente se desintegran". Una alianza de los países del Pacto Andino no sólo debe buscar una unidad económica y social, sino cumplir un rol de activa defensa de intereses frente a los más poderosos, pero es necesario definir cuál es el peligro común y ello exige un replanteamiento de objetivos.

# Bolivia coopera al potenciamiento chileno

Por JUAN PEREIRA FIORILO

III

Con especial complacencia responderé en alguno de los próximos artículos al Sr. Willy Vargas, Secretario de Integración, sobre las "responsabilidades" que tengo personalmente en la negociación metal mecánica, en base a tener que informarle como él debe actuar, de acuerdo a las leyes bolivianas y de conformidad con el documento que instituye el Grupo Andino.

Mientras tanto, dentro del orden que debe seguirse para analizar el problema que está creando Bolivia al Acuerdo de Cartagena, seguiré en el análisis de las Decisiones que están creando el conflicto, anotando que la "Decisión 24" no es precisamente la de fondo, pero sí el pretexto que Chile quiere aprovechar para poder seguir en sus planes de potenciamiento económico, teniendo para tal efecto de gratuito aliado a nuestro país.

Hagamos "historia del problema.

En los gobiernos de 1971 (Allende en Chile y Juan José Torres en Bolivia, cooperados por Velasco Alvarado del Perú que fue en cierto modo el sostén de la tesis) se discutió, y aprobó la Decisión 24, o sea el tratamiento a las inversiones extranjeras.

Esta determinación audaz en su concepción, era la justificada reacción al abusivo comportamiento de las empresas transnacionales y sobre las cuales, hace pocos días, Andrés Mercau Garro, Presidente del Comité Asesor Económico y Social (CAES) y uno de los más altos representantes de la empresa privada venezolana afirmaba: "Si se modifica la Decisión 24 del Acuerdo de Cartagena las naciones integrantes de la misma "en lugar de contribuir al desarrollo de sus países se abrirán las puertas de par en par a las empresas transnacionales y a los tradicionales capitalistas que buscan el lucro y ganancias en sus inversiones". Añade en otro párrafo: las transnacionales "traen una descapitalización de nuestras economías y fomentan el desempleo porque invierten en sectores que sólo multiplican la inversión y no en industrias que abran fuentes de trabajo".

La tesis de gobiernos de orientación socialista, tiene, por consiguiente, una clara concepción nacionalista ya que se trata de evitar que excesivas ganancias obtenidas en las naciones andinas, sirvan para ser exportadas del país, empobreciéndolas como ocurrió antes, cuando la gran minería sacaba sus utilidades para formar inconmensurables fortunas fuera de Bolivia y sin reinvertirlas en nuestro territorio, en otras fuentes de producción, tal como al presente hace gran parte de la minería mediana boliviana, que en poco contribuye a este objetivo de creación de nuevas fuentes de actividad.

La tesis chilena, que provocó ya un principio de desacuerdo el pasado año, se supuso haber sido solucionada con la aprobación de la Decisión 97, que autorizaba a la Corporación de Fomento de ese país que acciones de las empresas que fueron estatizadas por Allende pudiesen ser transferidas a capital extranjero, pero que perdían ellas el derecho de poder exportar sus artículos a los países andinos.

Esta determinación no ha satisfecho a los intereses de las transnacionales amparadas por el actual gobierno de Chile. Insiste en que deben modificarse algunas cláusulas de la Decisión 24. Que si acaso ello no ocurre, no ratificarán la Decisión 100, que modifica el Acuerdo de Cartagena.

La anterior posición es totalmente clara y a ella se suma Bolivia, como vigoroso aliado en este cuasi chantaje, ya que, de no aprobarse por los seis gobiernos, la Decisión 100, queda efectivamente semi destruido el Grupo Andino, porque los plazos para la programación industrial, arancel externo común, política agropecuaria, etc. vencieron en diciembre pasado y para superar ello es que se había aprobado la Decisión 100.

Galo Montaño, Ministro de Industrias e Integración del Ecuador ratifica públicamente esa denuncia al expresar el pasado 3 de julio: "Chile y Bolivia plantearon la tesis de que para discutir el Protocolo convenía aclarar primero el problema de la Decisión 24 sobre el tratamiento a los capitales extranjeros, el arancel común externo y el reajuste de programas industriales aprobados".

Pero tres días antes, desde Bogotá, se refieren al mismo tema y anotan: "El Protocolo (o Decisión 100 que solicitaron los actuales Miembros de la Junta del Acuerdo de Cartagena al Presidente de Bolivia que lo convirtiese en ley, sin haber tenido éxito) establece que la programación industrial y los mecanismos preliminares del arancel externo común solo entrarán en vigor el 1º. de enero de 1978, es decir, dos años después de lo pactado en Cartagena".

"Sin embargo BOLIVIA y Chile desean que antes de suscribir el Protocolo se aprueben las modificaciones al estatuto de capitales extranjeros, asunto que también figura en el orden del día de la reunión de Lima". (De la próxima reunión tres veces ya suspendida, de la Comisión del Acuerdo de Cartagena).

Es por ello lógica la reacción de las máximas autoridades de Venezuela, Colombia, Ecuador y Perú para resolver marchar ellos solos (declaración del Ministro de Integración, Montaño del Ecuador) "debido a la radical posición asumida por Chile y BOLIVIA sobre la reforma del acuerdo y del estatuto de tratamiento al capital extranjero".

Pero hay otros aspectos de la actitud de Bolivia, que los examinaremos en otros comentarios.

Ahora insistimos, en que, la tesis de "a como de lugar" parece gravitar en la actitud que asume la delegación de nuestro país.

Bolivia no quiso hacer reclamaciones enérgicas en 1973 sobre el cumplimiento de las determinaciones adoptadas en la Decisión 57 y se desautorizó a su ejecutivo de integración. Hoy, cuando los hechos están consumados, o sea cuando se permitió se instalaran plantas competitivas, recién quiere actuarse con energía, siendo así que es ya imposible desmantelar nuevas fábricas.

Por ello, al argüir, (aparentemente sin autorización de nuestra Can-

Pasa a la página 9

# Violencia y terrorismo

Por MATIAS RAFIDE

Una de las características que reflejan el derrumbe espiritual y moral de nuestro tiempo lo constituye el terrorismo generalizado, en sus múltiples expresiones, secuestros, asesinatos, actos de sabotaje, etc. Ningún fin por noble y valedero que sea puede justificar el empleo de un arma tan despiadada y criminal. Es a la vez un medio que tarde o temprano se vuelve contra sus propios instigadores.

Si bien en todas las épocas se han detectado hechos similares, nunca como ahora estos sucesos habían exhibido connotaciones tan dramáticas y espectaculares. Nos impactan hondamente no sólo por la frecuencia con que se realizan sino por la perversa frialdad con que se ejecutan. Casi no existe lugar del planeta que esté libre de estos innobles sucesos. El terrorismo no respeta edad, condición social, ni investiduras jerárquicas ni religiosas.

El cable cada día nos trae inquietantes noticias sobre tales acontecimientos: Tel Aviv, Beirut, Roma, Belfast, Caracas, Bogotá, Buenos Aires, etc. estremecen el mundo con sus trágicas informaciones. En nuestro convulsionado continente, Argentina ocupa actualmente el primer lugar al acumular el triste récord de 560 muertes por actos de violencia y terrorismo en lo que va corrido del año. Tan inaudito clima de barbarie y locura colectivas parece extenderse, como un reguero de pólvora y sangre, por todos los ámbitos de la tierra, y lo que es peor, pareciera a veces que insensiblemente nos fuéramos habituando a esta atmósfera malsana y degradante.

¿A qué se debe el fenómeno de la violencia y el terrorismo? Sin pretender ahondar, en una breve crónica, en sus raíces mismas ni penetrar en la intimidad oculta de la psicología individual y social, no cabe duda que el problema a fuer de ser complejo, admite diversas y encontradas explicaciones. Lo que sí es innegable es la comprobación de que el mal constituye una consecuencia de la pérdida del sentido moral de los pueblos e individuos. Muchos ya no distinguen entre la justicia de una causa y la licitud o ilicitud de los procedimientos empleados para conseguir sus objetivos. Todo vale en un contexto deshumanizado y cruel, donde la confusión de valores ha llegado a extremos increíbles.

No podemos dejar de reconocer que la violencia organizada por parte de agrupaciones extremistas de izquierda o de derecha, igualmente culpables y perniciosas, constituyen signos reveladores de fanatismo e intolerancia hacia quienes no piensan o actúan como ellos. Por eso creemos que es tan intrínsecamente nefasta la violencia revolucionaria como la violencia reaccionaria. No es posible, sin embargo soslayar que muchas veces la violencia es causada por regímenes totalitarios, de variados colores, que pretenden imponer su voluntad a toda costa, sin escatimar presiones ni situaciones injustas. Es decir, en el fondo de todo acto de violencia y terrorismo individual o colectivo, está presente en alguna forma, cierto desorden social y la intransigencia, la falta de respeto por la dignidad y los derechos de la persona humana. Tal actitud revela síntomas de insania y desequilibrio sicológico y moral. Ante la gravedad de los hechos no podemos permanecer al margen de los acontecimientos. Es hora de aunar voluntades a fin de superar esta lacra, vergüenza de una humanidad que se debate en la desorientación y el caos. Tenemos, pues, el imperioso deber de colaborar generosamente para construir un mundo más justo, y más humano, único legado perdurable, para las futuras generaciones.

# Pasado, presente y futuro de las naciones latinoamericanas

Por RAMON DELGADO
Embajador de la República de Venezuela

III

América Latina con sus 290 millones de habitantes, 600 el año 2000, y siguiendo un camino y una estrategia propias, está y debe constituir una poderosa unidad capaz de cubrir los elevados costos del desarrollo y ser autosuficiente para sus necesidades racionales de consumo.

2º.- La integración latinoamericana permitiendo polos internos de suficiente desarrollo, científico, tecnológico e industrial significaría nuestra liberación de dependencia en estas áreas vitales para el desarrollo.

3º.- La integración educativa y cultural robustecería las bases de nuestra personalidad común como pueblos de raíz indoamericana, preservaría y enriquecería nuestro patrimonio cultural y evitaría la penetración y dependencia culturales que hoy tienden a avasallarnos desde el exterior.

4º.- Al constituirnos en una sociedad de pueblos libres "de una nación de repúblicas" , florecerían la democracia y la soberanía continentales y tendríamos voz e influencia decisivas para la defensa de lo nuestro y para dar más aportes fundamentales a la evolución de la humanidad.

Esta integración, a pesar de sus contra marchas, requiere, por encima de asociaciones, declaraciones y tratados de gobiernos, que nuestros pueblos se conozcan mejor, se comprendan y se confundan en el gran propósito común y así como el SELA, de reciente constitución, debe ser una integración de prácticas soluciones como lo está demostrando esta Asociación en sus pocos meses de vida.

El SELA es la realización más actual de los ideales políticos del Libertador Simón Bolívar. Se ha constituido en camino práctico de la integración y una vía verdaderamente prometedora con optimistas posibilidades. Será por la voluntad de nuestros gobiernos y de nuestros pueblos, la realización material en el orden práctico y tangible de los ideales políticos de Bolívar hace 150 años.

Pero, todo esto no será posible a corto ni mediano plazo en su efecto global sino a través de una educación integrada que vaya borrando las divergencias muchas veces absurdas, que se han venido produciendo a través de los avatares históricos casi siempre cultivados con ánimo rencoroso. Muchas veces más nos han separado los historiadores envilecidos por sus antagonismos particulares que los caudillos o los tratados que tal o cual año libraron batallas fratricidas o torcieron fronteras.

La integración no sólo en lo económico es una aspiración concreta y realizable. Debe ser también meta irrenunciable o inaplazable el desarrollo de nuestra educación y nuestra cultura. Que en cada ámbito nacional se produzca un mensaje fraterno que fluya continuamente por encima de las aduanas o a través de los límites invisibles de estas Patrias.

Señoras y Señores:

¿No habrá llegado la hora de poner en vigencia aquello de que Bolívar en América es futuro todavía?

Estaremos nosotros en el año del Sesquicentenario del Congreso de Panamá ante los umbrales de una segunda declaración nacional de independencia para poder instrumentar lo todavía inconcluso, en actitud que entraña una verdadera justicia social y una profunda y verdadera democracia económica para nuestros pueblos.

El lenguaje y la interpretación han sido mías.

No he pretendido sentar cátedra de historia. Han sido reflexiones mortificantes que acosan el espíritu. No ha sido mi propósito ni he intentado examinar críticamente a ningún tipo de gobiernos de uno ni de alguna nación en particular de nuestra América o de ultramar. El respeto como Representante de un país hermano ante el pueblo de Bolivia y frente a naciones amigas que hoy nos acompañan honrándonos con su presencia haría más que obligada esta actitud.

El hombre puede equivocarse, a menudo lo hacemos, pero Dante inmortal nos dice que la Justicia Divina pesa los pecados de los fríos corazones y los pecados de corazón ardiente en balanzas distintas. Son preferibles los errores ocasionales de los hombres que viven animados por el quehacer, que las constantes omisiones de quienes se congelan en el frío de su propia indiferencia. Nuestra generación rehúsa ser de estos últimos.

No usurparé más sobre lo que habrá de venir a su tiempo ni entretendré más vuestra generosa atención.

Mi gratitud más profunda a mis amigos los Embajadores de Colombia, Ecuador, Panamá y el Perú, al Ilustre Gobierno de Bolivia y a todos ustedes al permitir elevarse en esta tribuna del pensamiento y del quehacer de nuestra amada Bolivia y frente a la estatua del Libertador.

## NOTICIA DE PERFIL

### *Convenio con Venezuela*

Ayer fue celebrado en el país el Día Nacional de Venezuela. Hubo muchos actos protocolares y otros no tanto, como la firma de un convenio sobre asuntos menores que suscribió el Canciller a.i. Juanito Pereda Asbún y el Embajador de Venezuela Ramón Delgado. Una versión no oficial del documentos la siguiente, que ofrezco con carácter de primicia periodística.

*****

Los gobiernos de Bolivia y Venezuela acuerdan los siguientes puntos sobre asuntos menores :

1. Pedir a la Academia Boliviana de la Lengua, Correspondiente de la Real Española, la aclaración definitiva de los términos "Bolivariano" y "Bolivarista" porque no es justo que personas poco doctas digan que don Federico Nielsen Reyes es bolivarista y que don Mario Mercado es boliv ariano.

2. Solicitar a las autoridades del Ministerio de Educación que se enseñe a los niños de las escuelas que desde pequeños sientan devoción por Bolivar y Sucre y que, posteriormente, recién muestren sus preferencias por Bolivar y Strongest.

3. Que los Embajadores Alfredo Franco Guachalla y Ramón Delgado aclaren su militancia deportiva una vez que ya ha sido fijada su posición en el campo de la Historia.

4. Negar ante la Historia que el fanático seguidor del Club Bolívar Sr. Chicho Navarro, hubiera sido la madre de Bolívar como irreverentemente ha afirmado alguna vez ante sus extrañados contertulios del local denominado "Marabú".

5. Negar también ante la Historia que la herida que tiene en una pierna el mencionado aficionado deportivo Sr. Navarro le hubiera sido inferida en alguna batalla de la Independencia bajo las órdenes del Libertador, como ha asegurado alguna vez en medio de sus especies fantasiosas, dichas en la Curva Sur del Estadio "Siles", cuando ese campo todavía funcionaba.

6. Aclarar que el Agregado Militar a la Embajada de Venezuela en Bolivia, Coronel Noda, nada tiene que ver familiarmente con el famoso chino Noda, ex propietario de unos billares en la calle Comercio.

7. Poner en conocimiento de los historiadores y ciudadanos preocupados por cuestiones boliviano—venezolanas que el Embajador de Bolivia en Caracas, Dr. Alfredo Franco Guachalla pronto cumplirá cincuenta años y no treinta y cinco, como afirman sus fans.

8. Reiterar ante las autoridades de la ciudad de Sucre que el Embajador de Venezuela en Bolivia, Dr. Ramón Delgado, se halla dispuesto a retornar a la mencionada capital boliviana para volverse a encontrar con la cordialidad chuquisaqueña, y no por motivos de salud, como dicen sus enemigos políticos en Caracas.

9. Se declara "Tía Honorífica del Libertador" a la artista boliviana Carmen Baptista, quien pintó una maravillosa colección de cuadros con motivos de la vida del egregio Simón Bolívar.

10. Los acuerdos sobre asuntos mayores son objeto de un cuidadoso estudio en las ciudades de Caracas y La Paz. Firman las autoridades respectivas.

Por la copia :

*PAULOVICH*

## Cartas a Presencia

### *El camino El Alto-Huarina*

Señor Director:

De regreso de un viaje a la Perla Andina -la bella Sorata- tuve oportunidad de comprobar la paciencia, comprensión y espíritu de sacrificio, de todos los conductores de vehículos, que obligadamente transitan esta ruta para llegar a Sorata o Copacabana, en un viaje que resulta un odisea, por el lamentable estado actual del camino habilitado para permitir el asfaltado del nuevo trazo. Este tramo está lleno de baches peligrosos, bolsones de tierra, y lo que es peor sin señales de ninguna clase, ni para prevenir los accidentes ni la ruta a seguir salvo el letrerito en mitad del camino, y esto a fin de no malograr el terraplén preparado y construido por la empresa contratista. Otro peligro mayor constituyen los ríos en época de lluvia, que el año pasado han ocasionado no pocos accidentes y angustias a conductores y pasajeros Sería una cabardía y frustración conciencial y ciudadana callar este estado de cosas, pues hay un abandono total en este tramo caminero, sin ningún mantenimiento ni consideración a los sufridos conductores que destruyen sus vehículos inmisericordemente.

A las peripecies señaladas que sufren los transportistas o personas particulares que desean conocer las pintorescas regiones del lago Titicaca o las

Pasa a la página 9

# Ministerio de Trabajo y COMIBOL negociarán con mineros de base

ORURO, 5 (PRESENCIA).- Personeros del Ministerio de Trabajo y Desarrollo Laboral, Corporación Minera de Bolivia y miembros de los comités de base de los distritos de la minería nacionalizada, se reunirán en La Paz, posiblemente a mediados de la presente semana, para intercambiar ideas y sugerencias, acerca del Plan Social que tiene programado para los trabajadores del subsuelo el gobierno del Presidente Hugo Banzer.

El Ministro, coronel Mario Vargas Salinas, asigna al mencionado plan, gran importancia. En sus repetidos viajes a esta ciudad, el último de los cuales fue a fines de la pasada semana, recalcó que, cubiertos en gran parte los servicios básicos (educación, salubridad, alimentos a precios especiales, vivienda), se está tratando de proporcionar confort a los mineros (televisores, máquinas de coser, licuadoras, cocinas y estufas a gas), con la dotación de artefactos domésticos, pagaderos a plazos de hasta cuatro años.

Dentro de ese plan figura también la construcción de campos deportivos o el mejoramiento de los ya existentes. Para Oruro, ofreció la construcción de un complejo deportivo, que se levantará en la parte sur de la ciudad, con destino a los trabajadores en general; en el distrito minero de Huanuni, se techará el coliseo y se harán obras complementarias, como colocación de césped, en el estadio de fútbol. Estos casos fueron citados simplemente como ejemplos.

BARRERA ROTA

El coronel Vargas Salinas, señaló que ahora recién las autoridades gubernamentales están contactándose directamente con los trabajadores mineros, porque antes se lo impedían "los llamados dirigentes sindicales", que hacían planteamientos políticos -dijo- y no exponían las verdaderas necesidades de los trabajadores.

Refiriéndose a este aspecto, expresó: "Definitivamente, se ha roto la barrera que anteriormente existía entre el Estado y los mineros, debido, fundamentalmente, a que los anteriores dirigentes se preocupaban más de asuntos políticos sectarios, que de solucionar los problemas de sus mandantes".

Agregó: "Ahora es diferente, porque todos esos elementos han sido marginados y estoy seguro que paulatinamente, irán siendo repudiados, por la actitud negativa desarrollada".

El Ministro de Trabajo y Desarrollo Laboral, culpó a los antiguos dirigentes el impedir el ascenso de otros nuevos y jóvenes sindicalistas cuyo vigor, empuje y agresividad, son necesarios para fortalecer los organismos auténticamente laborales.

REESTRUCTURACION

Habló también acerca de los planes de reestructuración que son puestos en vigencia en diversas entidades como el LAB, ENFE, CNSS, CBF. Dijo que lo propio sucederá con COMIBOL que "por culpa de personas manejadas y que respondían a intereses ajenos a la Patria, estaba yendo a su propia destrucción".

Según el dignatario de Estado, esta es otra de las causas que determinaron la ocupación de algunos distritos mineros, por las Fuerzas Armadas de la Nación.

## Plantearon en Oruro recusación contra Corte Distrital de La Paz

ORURO, 5 (PRESENCIA) - Una demanda de recusación contra la Corte Superior de Justicia del Distrito de La Paz ha sido planteada en la Corte de Oruro. La demanda contra el alto tribunal paceño, se radicó en la de esta ciudad, por ser la más próxima y dispone así la ley.

La acción incoada por Cecilia Arandia Ruiz, ha sido admitida por la Corte de Oruro, que ha dispuesto ya la notificación respectiva, de la Corte de La Paz, que asumirá su defensa, tan pronto como finalice el actual período de vacaciones en que se encuentra el distrito judicial de Oruro.

La demanda está dirigida contra todos los vocales del tribunal paceño, por "prejuzgamiento ilegal". Ellos son, su presidente, Modesto Burgoa y los vocales: Alberto Pinilla, Benedicto Mollinedo, Juan Collao, Natalio Aranda, Mario Loayza, Alcira Espinoza de Villegas, Juan Urquiola, Oscar Lugones, Jose Laquis y Jaime Carrasco.

La demanda se originó en el fallo de la Corte de La Paz, declarando procedente una demanda de habeas corpus, presentada por varios ciudadanos contra quienes Cecilia Arandia Ruiz seguía querella criminal por la comisión de presuntos delitos, revocando de esa manera, el tribunal paceño, el auto cabeza de proceso del juez instructor correspondiente.

El fallo de la Corte de La Paz, fue elevado en revisión a la Corte Suprema de Justicia, en Sucre, cuyos magistrados, ratificaron el citado auto cabeza de proceso y responsabilizaron a la Corte de La Paz.

La parte demandante, por esta causa, pidió la excusa de los vocales del tribunal paceño, en el juicio, y luego, presentó la demanda de recusación contra todos ellos, ante la Corte de Oruro, mediante su abogado Walter Villafuerte Lanza.

# Se incrementó en Sucre demanda de servicio de transporte aéreo

SUCRE, 5 (PRESENCIA).- La demanda de pasajes en avión desde Sucre a los diferentes distritos del interior tuvo un incremento notable en los últimos meses, determinando la formación permanente de listas de espera.

En las últimas semanas, ante la sorpresa de los mismos funcionarios del LAB, el número de pasajeros "principalmente a Santa Cruz", se incrementó en cerca del 50 por ciento.

Del mismo modo, la demanda para los vuelos directos a La Paz excede la disponibilidad de asientos utilizables en los actuales aviones F-27.

La escasez de pasajes determinó la formación de una larga fila de pasajeros con reserva "condicional", un porcentaje importante de los cuales debe resignarse a postergar el viaje.

La situación se agudiza cuando los servicios a Santa Cruz se cumplen solamente dos veces a la semana, al igual que el vuelo directo a La Paz.

Los pasajeros no atendidos, a pesar del interés y cordialidad de los funcionarios de la oficina de Sucre, se preguntan "porqué es tan difícil llegar y salir de Sucre, cuando tiene uno de los aeropuertos más modernos del país".

Si bien algunos días el LAB cumple su itinerario con puntualidad, no es raro que cualquier otro se "cancele el vuelo por mantenimiento de la máquina" que muchas veces oculta nada más la falta de material de vuelo, que es el verdadero problema para servir al sur en general.

Juzgan los usuarios que son respaldados por comentarios de prensa radial, que la solución está en "iniciar a la brevedad posible los vuelos con el Jet 727, o cuando menos, incrementar la frecuencia a varios distritos con los actuales aviones.

Luego de haberse anunciado la inauguración del nuevo itinerario, para el 25 de mayo pasado, el LAB no dio ninguna otra explicación sobre los motivos que dejaron en suspenso tal medida.

EQUIPAMIENTO

La terminal del aeropu un edificio moderno y funci no está convenientem equipada, especialmente cuanto a la atención AASANA debe ofrecer aeropuertos de esta jerar Se pudo evidenciar la falta una línea telefónica propia como de un servicio de plificación y música funci

DEMORA EN DESPACHO

Nuevamente, corres sales de prensa se quejaron la demora en la llegada de envíos, especialmente a La I El personal de las oficinas Sucre puso mayor empeño e despacho añadiendo inclus leyenda "Muy urgente" a lo bres.

Sin embargo, la dem continúa, presumiéndose qu razón esta "en alguna esc intermedia, donde deben justarse considerablemente mecanismos para la atención encomiendas y despachos general".

# Inició actividades en Potosí el comité departamental del censo

POTOSI, 5 (PRESENCIA) Con la presencia del Director General del Instituto Nacional de Estadística, fue posesionado el Comité Impulsor del Censo en Potosí.

El acto de posesión se realizó en el salón prefectural con la asistencia de autoridades locales y fue el Prefecto de Potosí, Cnl. Luis Rojas Cerruto, quien tomó el juramento a los referentes miembros del mencionado Comité.

Rojas Cerruto, luego de tomar el juramento y entregar diplomas que acreditan a los componentes como tales, puso de relieve la importancia del censo y la necesidad de que todos los potosinos cooperen en este esfuerzo en bien del desarrollo nacional.

Por su parte, el Coordinador Regional del Censo, Isaías Ríos Gonzales, prestó información sobre los trabajos pre-censales que ya se han efectuado en Potosí y pidió a las autoridades e instituciones la mayor cooperación para este trabajo.

EXPLICACION

El Director General del Instituto Nacional de Estadística, INE, Lic. Jorge Félix Olivián, explicó con detalle los pasos del censo y expresó que esta medida servirá para saber qué hacemos, cuántos somos, el grado de instrucción que tenemos los bolivianos, las profesiones que poseemos o que caracemos y en las condiciones que vivimos".

"Además -dijo- con el censo, tenemos que saber si tenemos los servicios de agua, luz eléctrica, alcantarillado y este conocimiento sistematizado servirá de base para llevar adelante el verdadero desarrollo nacional. Se trata -prosiguió de un operativo general que, con el concurso de todos los bolivianos, constituirá un éxito verdadero".

COMITE

El Comité Impulsor del Censo de Potosí, está presidido por el Prefecto del Departamento y lo integran: Cnel. Lino Pérez Estrada, Alcalde Municipal, My. Jorge Patiño, Presidente de CODEPO; Cnl. Ariel Ascarrunz, Comandante de la Región Militar; Ing. Juan Aitken, Rector de la Universidad Tomás Frías; Mons. Bernardo Fey, Obispo de la Diocesis; Dr. Ricardo Calderón, Presidente de la Corte Superior de Distrito; Ing. Rafael Revollo, Gerente de la EMUCP; Profs. Alicia vda. de Méndez y Ernesto Carvajal, Directores Distritales de Educación Urbana y Rural, respectivamente; Ing. Félix Carrasco, Jefe Distrital del Servicio de Caminos; Luis Smith, Director de Desarrollo de Comunidades; Antonio Velasco, Jefe de Radiocomunicaciones; Enrique Dávila, Coordinador del Sindicato de la Prensa; Jorge Espinoza, Coordinador de la Cámara de Minería; Renato Oviando, Jefe de Catastro Urbano; Cnl. Roberto Paz, Director de la GNSP, y Alfredo Navia, Coordinador de la Cámara de Comercio e Industria.

"Despues de 26 años, se efectuará un censo en Bolivia, ya que el último tuvo lugar en 1950 y por ello se trata realmente de un magno acontecimiento, que influirá en nuestro desarrollo, sostuvo el Prefecto Luis Rojas.

## Los trabajadores de SERVAL se declararían en huelga

SUCRE, 5 (PRESENCIA).- Los trabajadores pertenecientes al servicio radiotelefónico de SERVAL reclaman por el cierre de las oficinas en Sucre, arguyendo que la cesantía es perjudicial para la economía de sus hogares.

En visita a las oficinas de PRESENCIA, señalaron que en anterior oportunidad, el Ministro de Transportes y Comunicaciones adelantó opinión favorable para que continúe el funcionamiento de este canal.

"No hacemos otra cosa que defender nuestra fuente de trabajo, y en caso de no ser escuchados, será la primera vez en 34 años que nos declaremos en una huelga" dijeron.

En los últimos días, la Central de Cochabamba había instruido la suspensión del servicio y cierre de las instalaciones "Presumimos que no fue dictada la Resolución Ministerial autorizando la continuación por lo menos hasta fin de año", expresaron.


VENTA COMERCIAL MERCURIO LUNES La Paz Bolivia

A facilidades de pago compre su lote de terreno en Alto La Paz, sector con agua. Invierta bien su dinero tenga su vivienda propia. Visítenos sin compromiso en Galería Luz oficina 10-A "Comercial Mercurio".

Reparaciones garantizadas

De radios, televisores y toda clase de aparatos electrónicos en general, con repuestos genuinos. Solicite los servicios de "DALSA" SERVICE en Colón 660 o al teléfono 53999.

Un cambio de tapiz

merece su living, nosotros tenemos los buenos, lindos y baratos TAPICES FATEJA.

Solamente en las mejores tiendas del ramo y CASA BERNARDO.

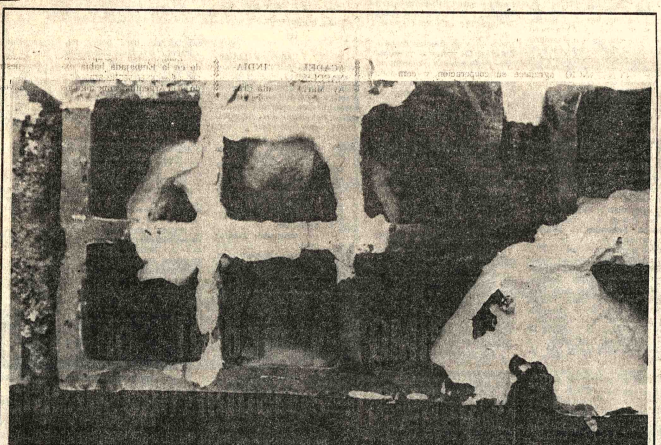

©IMAGEN

ESTE LADRILLO CUESTA US$ 45.000.oo

Es parte de una casa en SAN MIGUEL. Al entregarlos, cada casa valía US$ 5.000.00. Hoy, nueve años después, vale US$ 45.000.00... si alguien quisiera venderla.

Su CASA PROPIA es la MEJOR INVERSION que usted puede hacer. Es una inversión que aumenta su valor en un TREINTA POR CIENTO cada 12 MESES. Qué otra inversión puede darle este nivel de renta?

Doce años de experiencia nos demuestran que no existe mejor inversión para usted que su CASA PROPIA con LA PRIMERA

MUTUAL La Primera AHORRO Y PRESTAMO PARA LA VIVIENDA

12° ANIVERSARIO

AVILA PUBLICIDAD

...EXISTEN MUCHOS FABRICANTES DE MAQUINARIA PESADA...

TODOS SIEMPRE OFRECIERON Y CONTINUAN OFRECIENDO MAQUINARIA PESADA EN BOLIVIA Y LOS MERCADOS DEL MUNDO...

QUIEN COMPRA MAQUINARIA PESADA HACE FUERTES INVERSIONES Y POR LO TANTO: BUSCA, COMPARA Y EXIGE INTELIGENTEMENTE, ANTES DE DECIDIR UNA COMPRA...

MAS COMPRADORES EN TODO EL MUNDO COMO EN BOLIVIA DESPUES DE: EVALUAR, EXIGIR Y COMPARAR ELIGIERON, ELIGEN Y SEGUIRAN ELIGIENDO CATERPILLAR

SOBRAN RAZONES PARA ELEGIR CATERPILLAR

OPTIMA CALIDAD

MAXIMO RENDIMIENTO

MINIMO COSTO DE OPERACION

COMPROBADO SOPORTE DE SERVICIO Y REPUESTOS.

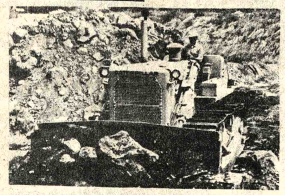

VENTAS - SERVICIO - REPUESTOS

INTERMACO

SU DISTRIBUIDOR

CATERPILLAR MR

Caterpillar, Cat y CAT son Marcas Registradas de Caterpillar Tractor Co.

## "El Arca de la Esperanza"

PRIMERA EMPRESA EN BOLIVIA QUE REGALA PREMIOS POR TALONARIOS

OFICINA CENTRAL: Potosí 953 ( altos)

AGENCIA Nº. 1 Casa "OLLANTAY" Av. Buenos Aires 592

AGENCIA Nº. 2. Junin 182 ( ORURO)

AGENCIA Nº. 3. Jaime Rios ( HUANUNI)

Clientes Sorteados el 3 de Junio Programa en TV Boliviana

1.- JOAQUIN DELGADO
2.- ELENA DE TELLERIA
3.- WALDO LEON LOZA
4.- ARIEL LOZANO M.
5.- GUILLERMINA HERRERA
6.- MAGDA MILLARES
7.- NATALIO MEAVE ( Oruro)
8.- TAL. Nº. 13.922 ( Oruro)
9.- VICTORIA DE CRUZ ( Huanuni)
10.- LUIS RODRIGUEZ ( Huanuni)

Clientes Sorteados el 17 de Junio Programa enT.V. Boliviana

1.- TERESA PIZARRO WARA WARA
2.- RAUL CONDE
3.- CARMELO PAUCARA RENDON
4.- JUSTINA DE SALGADO
5.- VIRGINIA E. DE DAZA
6.- CARLA KARINA DAZA
7.- ALBINA DE OCHOA ( Oruro)
8.- EDUARDO ALANDIA ARANCIBIA ( Oruro)
9.- MARIA LUISA PACHECO ( Huanuni)
10.- EDMUNDO VARGAS V. ( Huanuni)

TENGA CONFIANZA EN "EL ARCA DE LA ESPERANZA"

La Paz, Julio de 1973

JAIME LOAYZA URIA
Departamento de Ventas


# Estiman en México que futuro presidente continuará lineamientos de Echeverría

**MEXICO, D.F. 5 (AP)** - El Presidente electo José López Portillo comenzó hoy a afinar su programa de gobierno, que muchos aseguran seguirá los lineamientos de izquierda moderada del actual Presidente Luis Echeverría.

También puso en ascuas a la plana mayor de su Partido Revolucionario Institucional (PRI), por lo menos dos docenas de cuyos integrantes son candidatos a ser seleccionados en los próximas semanas para integrar el nuevo gabinete.

López Portillo, de 56 años de edad, ex-Secretario de Hacienda y profesor universitario, ganó las elecciones como virtual candidato único con abrumadora mayoría ayer. Casi no tuvo oposición alguna. Además, el PRI no ha perdido ningún comicio presidencial en los casi 50 años que está en el poder.

Casi uno de cada tres de los 26 millones de empadronados se abstuvieron de votar, pero un cómputo preliminar muestra que recibió más del 66 por ciento de los sufragios depositados.

No se informó de incidente importante alguno, aunque hubo quejas de partidos de oposición aislados de robo de algunas urnas y otras irregularidades. El PRI tiene unos 12 millones de afiliados y es indiscutiblemente el partido de mayor fuerza política del país.

# Ministro ecuatoriano anunció reajustes a plan de orden constitucional de la Junta

**QUITO, 5 (AP).** El Ministro de Gobierno Coronel Bolivar Jarrín anunció que se realizarán reajustes al plan de la Junta Militar destinado a restablecer el orden constitucional en Ecuador, interrumpido desde hace seis años.

El anuncio fue recibido bien por los partidos políticos que rechazaron el dictamen del ex Ministro de Gobierno Coronel Richelieu Levoyer de que el programa era inexorable y definitivo. Levoyer fue relevado hace dos semanas y ayer viajó a Washington para asumir el cargo de Agregado Militar.

El plan gubernamental, que va a ser modificado, contempla un referéndum para que el electorado escoja entre la carta política de 1945 reformada u otra nueva y con uno de los dos estatutos proceder a la elección presidencial y entrega del poder hasta enero de 1978.

Siete partidos coaligados pidieron que el plebiscito sirva para que el pueblo vote ya sea por una carta política de las que ha tenido Ecuador o por la convocatoria a una asamblea de diputados constituyentes que serían los encargados de ordenar al país dentro de un marco constitucionalista.

Jarrín apaciguó a los partidos políticos al asegurar también que concibe la libertad dentro del orden y el orden como una realidad generada por el respeto del derecho ajeno y la observancia de las leyes.

El Partido Liberal planteó al Presidente de la Junta Militar, Vicealmirante Alfredo Poveda, que el trámite constitucionalista sea ejecutado por un presidente civil interino. La respuesta fue que las Fuerzas Armadas en el poder representan la mejor garantía de imparcialidad en el proceso.

Una opinión que va ganando terreno es la de que se utilice la más reciente de las 17 cartas políticas que ha tenido Ecuador en su vida republicana desde 1830. Es la carta de 1967. Prescribe que al terminar un régimen dictatorial la carta ipso facto entrará en vigencia.


## Máquinas "Overlock"

Como nueva, lubricación automática $b. 17.000

TAPACOSTURA
$b. 27.000
Ref: Teléfono 56411 Tejada Sorzano 606 esq. Monje


# Aún no fue resuelta en Perú la situación de los transportistas

**LIMA, 5 (AP).**- La situación en los transportes públicos el primer gremio en reaccionar contra las severas medidas económicas implantadas por el gobierno no se ha resuelto aún totalmente y el gobierno adoptó una serie de disposiciones para superar el drama que sufren muchas personas para trasladarse a sus ocupaciones.

El Ministerio de Transportes y Comunicaciones informó que los operadores de microbuses que persisten en la huelga perderán sus concesiones de líneas si no reanudan los servicios.

La mayoría de los dueños de microbuses de Lima Metropolitana, agrupados en la Federación de Choferes del Perú, fueron los primeros en iniciar una actitud de fuerza ante la severidad de las medidas económicas, especialmente por el aumento del 117 por ciento de la gasolina.

Para evitar problemas en el traslado de estudiantes, el gobierno ha dispuesto que tanto las clases primarias, como secundarias y universitarias se reanuden el miércoles próximo.

Asimismo, autorizó a los trabajadores del estado a iniciar sus tareas a las 10.00 en lugar de las 08.00 en vista de los problemas de transporte.

Por su parte, la Federación de Choferes y Anexos resolvió levantar el paro y separarse de la Federación de Choferes.

Los únicos medios de transporte que circulaban esta mañana en la capital eran los de la Empresa Nacional de Transporte Urbano, líneas particulares de ómnibus y un par de líneas de microbús.

El gobierno, para colaborar en el traslado de pasajeros desde Chosica, a unos 30 kilómetros al este de Lima y del Callao, a 15 kilómetros al oeste, dispuso que la Empresa Nacional de Ferrocarriles aumente sus servicios a partir de la fecha.

El gobierno también informó que el abastecimiento de alimentos en la capital está totalmente normalizado y los transportistas han aceptado los llamamientos de cooperación de las autoridades. En los mercados y otros negocios se puede adquirir alimentos sin problemas, aunque se ven largas colas para obtenerlos.

Los diarios "socializados" expropiados en julio de 1974 y cuyos directores son designados por el gobierno, publicaron, en su mayoría, críticos comentarios editoriales sobre la actitud de los microbuseros y exhortaciones para que depongan su actitud en aras de la unidad del país y para salir de la actual crisis económica en que se debate.

Varias organizaciones han emitido comunicados de apoyo al gobierno en esta emergencia, entre ellas la Confederación General de Trabajadores del Perú, comunista y el Frente de Defensa de la Revolución Peruana, que también se dice es dominado por elementos de izquierda.

Entretanto se conocieron nuevas expresiones de condena por la clausura de doce publicaciones, de izquierda y derecha, dispuesta el primero de julio por el gobierno por la acusación de "subvertir el orden, impedir la reactivación económica y buscar la desunión de las Fuerzas Armadas".

Alfonso Reyes, director de la revista "Oiga" tras señalar que no es la primera clausura que sufre su revista, pide el levantamiento de la medida. Pedro Mayta, director del semanario político "Momento" pro-Moscú, dice que la medida constituye un error porque se ha generalizado en la acción.

Alfonso Baella Tuesta, director de "El Tiempo" también protestó por la clausura "El Tiempo" en su última edición, había pedido la dimisión del gabinete ante el fracaso de su política.

El Partido Acción Popular, fundado en 1956 por el derrocado Presidente Fernando Belaúnde, también protestó por la medida y afirmó que "ya no existe diálogo en el Perú".

Como consecuencia de los desórdenes de la semana pasada, en los cuales falleció una persona en una cooperativa para saquear un mercado en el distrito de San Juan de Miraflores, el gobierno decretó el estado de emergencia e impuso el toque de queda desde las 22:00 a las 05:00. En el interin, tropas militares con unidades blindadas y fuerzas especiales de la Guardia Civil patrullan las calles y montan guardia en lugares estratégicos para impedir desórdenes, que, desde el primer día, no han vuelto a ocurrir.


COBEE

Cía. Boliviana de Energía Eléctrica S.A. Subsidiaria Power Co.

Para mejorar el servicio que le presto, debo efectuar los siguientes CORTES DE ENERGIA:

Zona: MIRAFLORES, día Miércoles 7 de Hrs. 7:00 a 18:00 afectando a: CALLE GUERRILLEROS LANZA, desde Haiti hasta Pza. Villarroel CALLE Tte. L. PAREDES, desde Tejada Sorzano hasta Guerrilleros Lanza, CALLE TEJADA SORZANO, desde I. Monje hasta Canadá. CALLE PUERTO RICO, desde Guerrilleros Lanza hasta Tejada Sorzano. CALLE COSTA RICA, desde Guerrilleros Lanza hasta T. Sorzano. CALLE JORGE SAENZ ESQ. G. LANZA, CALLE HONDURAS, desde Av. Estados Unidos hasta Guerrilleros Lanza y pasajes adyacentes. CALLE GRAL. J. MONJE, desde Tejada Sorzano hasta Plaza Villarroel y pasaje Fátima. CALLE CANADA, desde Tejada Sorzano hasta Guerrilleros Lanza.

CONSTANCIO, agradece su cooperación y comprensión.


# Exiliados chilenos continúan en la Embajada de Canadá en Buenos Aires

**BUENOS AIRES, 5 (AP)** - Veintisiete exiliados chilenos que buscaron refugio en la Embajada del Canadá, permanecían aún allí hoy por cuarto día consecutivo, mientras fuentes de esa representación diplomática dijeron que se aguardan instrucciones desde Ottawa.

Los exiliados son diez hombres, diez niños y siete mujeres. Se presentaron en la Embajada en el vigésimoquinto piso de un edificio céntrico el viernes y pidieron asilo. Cuando llegó la hora de cerrar las oficinas, el grupo rehusó abandonarlas. Los funcionarios canadienses les permitieron pernoctar allí. Un vocero de la Embajada, Brian Long, dijo que esa representación no podría otorgarles asilo permanente, pero que quizás podría conseguirles visas para que puedan viajar a Canadá.

Long dijo que el gobierno canadiense tiene un programa especial para los refugiados chilenos, a partir del derrocamiento en 1973 del Presidente Salvador Allende.

La mayor parte de los 14.000 refugiados chilenos actualmente en la Argentina llegaron después de 1973.

Long dijo que el grupo asilado en la Embajada había expresado que se sentía amenazado en la Argentina y que algunos de ellos figuraban en listas de refugiados que comandos armados derechistas hurtaron de una Asociación Católica de Ayuda a Refugiados hace tres semanas.

Dos días después del robo de las listas, 25 chilenos y uruguayos fueron secuestrados de sus hoteles y mantenidos en cautiverio durante 24 horas. Al ser liberados dijeron haber sido rudamente golpeados por sus secuestradores, quienes les intimaron a abandonar inmediatamente la Argentina. Algunos ya lo hicieron.

"Mi gobierno procura una solución que aún no se produjo. El asunto está ahora radicado en Ottawa y las autoridades argentinas hayan sido notificadas," dijo Long. Añadió que no creía que la solución será inmediata.

Los refugiados dijeron que temen por sus vidas a causa de episodios de violencia desencadenados por terroristas de extrema derecha que, desde mediados de mayo, incluyeron el secuestro y posterior asesinato de los ex legisladores uruguayos Zelmar Michelini y Héctor Gutiérrez Ruiz y del ex Presidente de Bolivia, General Juan José Torres. Todos ellos vivían exiliados en la Argentina.

Las autoridades argentinas instaladas después del incurrento golpe militar del 24 de marzo han dicho que verían con agrado la partida de muchos de los refugiados políticos, a los que se ha acusado de colaborar o simpatizar con organizaciones guerrilleras izquierdistas.

Según la oficina local del Alto Comisionado de las Naciones Unidas para los Refugiados, hay aproximadamente 25.000 latinoamericanos que viven en la Argentina en calidad de asilados, pero solamente 8.000 están legalmente registrados como refugiados.

El año pasado, 17 chilenos y brasileños se apoderaron de la oficina del Alto Comisionado y mantuvieron como rehenes a cinco funcionarios de las Naciones Unidas durante 55 horas. Finalmente consiguieron pasajes y visas para trasladarse a Argelia.


PURA PRACTICA

Aprenda a conducir automóvil

ACADEMIA "INDIANAPOLIS"
Av. Mariscal Santa Cruz 999 esquina Yanacocha.


## Continúa la sequía que azota a Europa

**BRUSELAS, 5 (AP).**- Los fieles rogaron ayer en las iglesias de Bélgica por que llueva pero el cielo permanecía hoy despiadadamente azul mientras continuaba la ardiente sequía y unas de las asociaciones de granjeros más importantes calificó la situación como catastrófica.

Las altas temperaturas de días recientes han causado la muerte de dos ancianos.

Se pronostica que las cosechas de cereales disminuirán hasta un 50 por ciento de lo normal, pero algunos predicen incluso una merma del 75 por ciento. El daño es irreversible. Los especialistas dicen que se ha llegado al punto en que no hay retorno, es decir que la situación no mejoraría aunque lloviese ahora copiosamente.

Como consecuencia directa de la sequía el precio de la lechuga casi se triplicó en dos semanas. Para los próximos dos o tres meses se anticipa un ascenso vertiginoso de los precios de las verduras, las carnes enlatadas va escaseando, el precio de la carne fresca baja para los productores que se ven forzados a enviar al matadero las reses debido a la falta de forraje. Sin embargo, los precios no bajan en forma paralela en las carnicerías.

Para complicar los problemas de los granjeros apareció una plaga en los sembradíos de papas del sur de Bélgica que podría eliminar del todo lo poco salvado del calor.

Su propagación se ve muy favorecida por las temperaturas que superan los 35 grados centígrados.

HACIENDAS UNIDAS "El Rancho" de MOISES TAVERA H.

Tiene el agrado de comunicar a su distinguido publico que ha nombrado como DISTRIBUIDOR EXCLUSIVO a

GRACE y Cia. (Bolivia) S. A.

GRACE y Cia. (Bolivia) S. A.

Anuncia a su distinguido público, que tiene a la venta el exquisito singani "El Rancho" en:

LA PAZ: Mercado 1099 Tel. 51863 - 53105
COCHABAMBA: Calama 4169 Tel. 4701
ORURO: Pagador 1680 Tel. 50321
POTOSI: Bolivar 876 Tel. 2051

HERRAMIENTAS Black y Decker

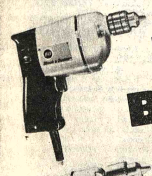

Para todo uso

TALADROS
CEPILLADORAS
LIJADORAS
SIERRAS

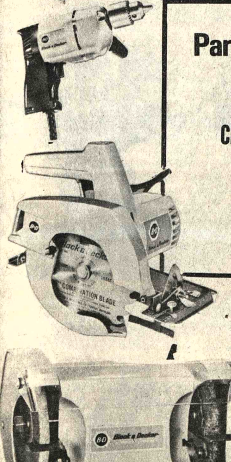

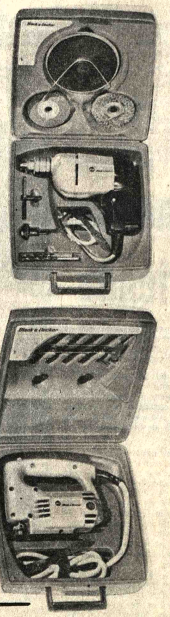

Prácticas
Económicas
Automáticas
Distintos modelos

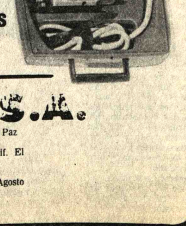

GUNDLACH S.A.

Reyes Ortiz 73 Tel. 42531 - 42532 - 42533 Casilla 1415 La Paz
Agentes en el Interior:
COCHABAMBA GUNDLACH S.A. Calle Bolivar edif. El Profesional
ORURO E.I.C.I.L. Calle Junin 666
TRINIDAD Distribuidora GUTIERREZ Av. 6 de Agosto 617
TARIJA ATTIE AUTO SUD Calle Gral. Trigo 816
SANTA CRUZ: Calle Murillo 157

PARA EL CAMPO...

Consul EL REFRIGERADOR DIFERENTE A KEROSENE

* 10 pies cúbicos
* TROPICALIZADO para su mejor rendimiento en el Altiplano, Valle o Trópico
* Gran capacidad
* Mínimo consumo de combustible
* Mayor seguridad

¡ELIJA SU PLAN DE CREDITO!

* VEA Y ADQUIERA EL SUYO EN:

HANSA Ltda.

La firma boliviana de su confianza con mas de 65 años al servicio del país

DEPARTAMENTO MERCADERIAS TEL. 50878 Yanacocha esq. Mercado

Sucursales: COCHABAMBA-ORURO-POTOSI-SANTA CRUZ-SUCRE-CAMIRI-TARIJA-TUPIZA-VILLAZON-ATOCHA

El Teatro es vida

## Llegó a su fin programa PADES

(ANF).- Concluyó oficialmente la vigencia y funcionamiento del Programa de Arranque para el Desarrollo Social (PADES). Las oficinas que tenía el organismo en el edificio Tobias a ciudad de La Paz fueron cerradas y retiradas la plaqueta de la puerta de esas oficinas.

PADES fue creada después de agosto de 1971, como un ente encargado de administrar importantes montos de dinero, provenientes principalmente de un crédito norteamericano obtenido para cubrir el costo de programas de desarrollo.

Alfonso Guzmán Ampuero, ex-director de PADES, dijo que ese organismo tuvo bajo su responsabilidad la ejecución de más de trescientos proyectos, entre los que se cuentan la canalización de los ríos Rocha en Cochabamba y Choqueyapu en La Paz, construcción del nuevo edificio de la Normal Superior de Maestros en La Paz.

Según las explicaciones oficiales, hasta el treinta de junio del presente año fueron terminados alrededor de treinta proyectos que estaban en fase de conclusión algo demorada. Los trabajos que no han sido concluidos, como el caso de la normal superior en la zona de Alto Obrajes de La Paz, pasan a ser controladas directamente por el Ministerio de Educación y el Consejo Nacional de Edificaciones Escolares.

### En Buenos Aires

# Se reiniciaron negociaciones para reajustar precio del gas

Las negociaciones para lograr el reajuste del precio del gas natural, han sido reiniciadas ayer en Buenos Aires, informó el Ministro de Energía e Hidrocarburos, Gral. Guillermo Jiménez Gallo.

Esa autoridad confirmó el viaje a la Argentina de dos funcionarios de Yacimientos Petrolíferos Fiscales Bolivianos, para intervenir en las negociaciones relativas al reajuste de precios de venta del gas natural.

Se supo que en Buenos Aires intervendrán delegados de la Secretaría de Energía del Gobierno argentino.

La participación de esos funcionarios en las reuniones, se debe al hecho de que la empresa estatal argentina Gas del Estado "se encuentra imposibilitada" de efectuar reajustes al precio actual de $us. 0,82.-, según expresaron sus delegados en La Paz.

El Ministro de Energía e Hidrocarburos manifestó que hará conocer los resultados de las reuniones en Buenos Aires, cuando las mismas concluyan.

Dijo que la misión boliviana lleva instrucciones de solicitar el reajuste del precio del gas y espera que el Gobierno argentino comprenda la necesidad de obtener un nuevo precio mejorado.

**AMPLIACION PARA 1980.**

Respecto a la ampliación del volumen de exportación de gas a la Argentina, señaló que ese aspecto también se tratará en las reuniones.

Expresó que el gasoducto Yacuiba-Santa Cruz tiene capacidad para conducir un mayor volumen con relación al actual que es de aproximadamente 150 millones de pies cúbicos por día.

Sin embargo, indicó que de todas maneras, se tienen que hacer trabajos adicionales en los puntos iniciales y finales del gasoducto.

Luego de convenirse el incremento de venta del gas natural, se procederá a ejecutar dichos trabajos y se espera que, en el mejor de los casos, la ampliación de la venta se haga en los primeros meses de 1980.

# Hoy se inicia reclutamiento para 2do. escalón de la categoría 1976

Hoy se inicia en el país el reclutamiento de postulantes a conscriptos correspondientes al segundo escalón de la categoría 1976.

El Ministerio de Defensa Nacional, a través de la Dirección General Territorial a cargo del Departamento de Reclutamiento y Licenciamiento, ha preparado los detalles respectivos para la nueva conscripción, que se prolongará hasta el 10 del mes en curso. Las autoridades militares han dispuesto que en este segundo reclutamiento de 1976, se presenten los jóvenes que hubieran cumplido 19 años de edad y los postulantes postergados en el llamamiento al Servicio Militar Obligatorio realizado en marzo del año en curso.

Las disposiciones de la Dirección General Territorial expresan que los bolivianos que, en edad correspondiente, no cumplieron su deber militar deben presentarse en los Centros o Comisiones de Reclutamiento, se fijó como límite de edad los 24 años. A fin de comprobar la edad de recluta, se establece que estos se presenten con su certificado de nacimiento. Agrega que los físicamente inhábiles comprendidos en este llamamiento deben presentarse a los Centros de Reclutamiento para tramitar su libreta de inhabilidad ante la autoridad militar mas próxima. Agrega que los extranjeros que a la edad legal presten el Servicio Militar activo podrán obtener su nacionalidad sin otro requisito. El llamamiento puntualiza que los varones nacidos en el extranjero, de padre o madre boliviano, aunque hubiesen sido inscritos en los registros extranjeros, están obligados a cumplir el Servicio Militar Obligatorio, por el sólo hecho de avecindarse en el territorio nacional o de inscribirse en los consulados de Bolivia. Agrega que no se otorgará título universitario o profesional, ni se revalidarán si se cumpliere con el Servicio Militar.

**CENTROS INSTALADOS**

Los centros o comisiones de reclutamiento instalados son los siguientes: En La Paz; Regimiento Blindado Tarapacá; "Max Toledo", en Viacha; "Lanza", en Guaqui; "Lanza", en Achacachi; "Gral. Román", en Caranavi; Grupo Aéreo de Caza, en El Alto.

En Oruro: Regimiento "Camacho", "Méndez Arcos" en Challapata.

En Potosí: Regimiento "Pérez"; "Loa", en Uyuni; y "Chichas", en Tupiza.

En Tarija: Regimiento "Padilla", "Campero" en Villamontes" y "Aroma" en Yacuiba.

En Santa Cruz: Compañía Divisionaria; "Avaroa", en Camiri; "Boquerón", en Charagua, "Junín" en Roboré; "Castrillo", en Puerto Suárez; "Manchego", en Guabirá.

En el Beni: Compañía Divisionaria en Trinidad, Regimiento "Jordán" en Riberalta; Distrito Naval Nº. 1, en Riberalta, Distrito Naval Nº. 3, en Guayaramerín; "Warnes" en San Ignacio.

En Cobija: Regimiento de "Ingenieros Nº. 6".

En Cochabamba: "Muyurina" y "La Chimba".

En Sucre: Regimiento "Sucre".

**LICENCIAMIENTO**

Con un acto cívico, ayer a las 11 de la mañana, fueron licenciados los conscriptos de la categoría 1975. El acto central se efectuó en el Regimiento Tarapacá, donde más de 300 conscriptos recibieron sus libretas de servicio militar obligatorio. En la ocasión, el Comandante del Tarapacá, Tcnl. Mario Oxa Bustos, exhortó a los licenciados a defender a la Patria cuando ella esté en peligro. Indicó que la reintegración de los conscriptos a la vida civil permitirá a éstos forjar su porvenir en base a la disciplina recibida en los cuarteles y a trabajar por la Patria en aquellas especializaciones recibidas durante su servicio militar. Actos similares se cumplieron ayer en todos los cuarteles.

BICENTENARIO.- El Presidente Banzer y su esposa participaron este domingo de un acto cumplido en la Embajada de los Estados Unidos con motivo de la celebración del bicentenario de la fundación de esa nación. En la oportunidad, Banzer repicó una campana instalada en la residencia diplomática, que es una réplica de la famosa campana de la libertad norteamericana. El programa cumplido en la embajada incluyó un relato de los pasajes más importantes de la independencia de los Estados Unidos.

.ANIVERSARIO.- Con motivo de celebrarse ayer el Día del Trabajador de Comercio, la mayor parte de los establecimientos del ramo cerraron sus puertas desde el medio dia, dando oportunidad a sus empleados a descanasr media jornada. Como consecuencia de la citada tolerancia laboral, las calles del centro de La Paz estuvieron menos congestionadas.

## Aduana decomisó mercadería avaluada en 760.424 pesos

.La Dirección General de Aduanas comunicó ayer que ese organismo decomisó en los últimos días, en varios distritos del pais, mercadería avaluada en 760.424 pesos y que fue introducida desde mercados externos como contrabando.

El informe oficial dice que tales decomisos constituyen una reacción de las Administraciones distritales de Aduana ante instrucción de la Dirección Nacional "en sentido de actuar con la máxima regidez en la lucha anticontrabando"

Según el parte, el siguiente es el detalle del valor de las mercaderías decomisadas por las Aduanas distritales Cochabamba, 104.824 pesos; Oruro, 512.600 pesos, Santa Cruz, 27.000 pesos; Uyuni, 12.000 pesos y Yacuiba 101.000 pesos. Por otra parte, de acuerdo a la explicación, entre el 28 de junio y el primero de julio, el grupo movil dependiente de la Dirección General de Aduanas decomisó en La Paz, mercaderias con un valor de 180.000 pesos.

Se encuentran depositadas en postas aduaneras y serán rematadas en subastas públicas.

**JEFE NACIONAL DE PERSONAL**

Se informó también en la Aduana que el Director nacional de ese organismo, Cnl. Hugo Toro, posesionó ayer como Jefe Nacional de Personal al Sr. Carlos Valdivia Bilbao que venía desempeñando funciones de Agente de Aduanas en Mollendo-Perú.

Valdivia reemplaza a Mario Pereira y al asumir el cargo prometió cumplir sus funciones con toda responsabilidad.

### Informe oficial

## Se desarrolla con normalidad trabajo en distritos mineros

Autoridades de la Corporación Minera de Bolivia informaron ayer que se cumplen con normalidad los trabajos de extracción de minerales en todas las empresas mineras, incluyendo el del distrito de Catavi, donde —según expresaron— más del 90 por ciento de sus trabajadores han reiniciado sus labores.

El detalle de los trabajos, en los distritos mineros, indica que las labores son normales en los siguientes distritos: Empresa Bolívar, Empresa Caracoles, Empresa Colquiri, Empresa Corocoro, Empresa Huanuni, Empresa Matilde, Empresa Quechisla, Empresa Santa Fe, Empresa San José, Empresa Unificada del Cerro de Potosí y Empresa Viloco.

El informe oficial señala que también trabajan con normalidad la Empresa Metalúrgica de Oruro, Emp FF.CC. Uncía, Planta Indus de Telamayu y la Pl Hidroeléctrica del Río Yur

**EVALUACION DE DESP**

Con relación a los re efectuados en las empr mineras, a raíz del con huelguístico, en COMI indicaron que se "está en proceso de evaluación".

Se dijo no tener los r tados ni el número de pedidos, pero que, una lograda toda la informació respecto, se hará conocer t esos detalles.

**RACIONALIZACION**

Finalmente, sobre racionalización salarial manifestó que "se encuent nivel de análisis gu namental, pero se acelerando todo cuanto im el estudio de racionaliza salarial".

## Concluyó proyecto para crear Fondo Financiero Cooperativo

El Ministro del Trabajo recibió ayer el proyecto de creación del Fondo Financiero Cooperativo, de parte de los dirigentes del Instituto Nacional de Cooperativas, dependiente de ese despacho, que tuvo a su cargo la elaboración del documento.

La entrega se efectuó en el salón de actos del Ministerio del Trabajo, ocasión en la que estuvo presente el Prefecto del Departamento y autoridades de entidades cooperativistas.

El Ministro del Trabajo relievó la importancia del proyecto de dicho Fondo Financiero Cooperativo, del que, dijo, tiene la finalidad de canalizar y reunir recursos económicos para otorgarlos a entidades cooperativas que quieran créditos para desarrollo.

La creación de esa enti —según la versión ofici constituirá el paso inicia básico para contribuir a mayor expansión, consolidac y funcionamiento de coop tivas.

No se dieron mayores talles sobre la forma en que generarán los recursos Fondo Financiero Cooperati En cuanto a la concesión de c ditos, el Ministro del Trabajo jo que se preservarán suficientes garantías y que Fondo se desempeñará en for distinta a las operacion bancarias.

## Será instalado ingenio azucarero en Chapare

El primer semestre del próximo año comenzará la instalación de un ingenio azucarero en la región del Chapare, según anunció la Corporación Boliviana de Fomento, que, en sociedad con el Domité de Desarrollo de Cochabamba y la Universidad Mayor de San Simón, financiará el proyecto.

Los estudios definitivos han sido encomendados a una firma consultora, que los concluirá y entregará hasta el mes de septiembre próximo.

Las tres instituciones p trocinadoras del proyecto tercambiarán informes respec a los aspectos técnicos, con finalidad de definir la ubicació del ingenio.

Paralelamente, se efe tuará en la misma región d Chapare un plan agrícola par el cultivo de caña, a fin d garantizar el suministro de materia prima que precisará ingenio, cuyo costo de in talación se estima en más de 2 millones de dólares.

## Embajada de Israel aclara sobre operación en Uganda

.La Embajada de Israel ha enviado un comunicado en el que establece la posición de su gobierno sobre la operación militar realizada el pasado sábado en el aeropuerto de Uganda para liberar a rehenes que se encontraban en un avión de Air France secuestrado por un comando palestino.

Dice el comunicado que ningún gobierno israelí "permanecerá ocioso, impasible mientras se selecciona sistemáticamente a judíos para un posible exterminio" Sostiene su repudio al terrorismo, del que dice "amenaza la supervivencia de un sistema ya frágil de ley y orden internacional".

La embajada dice tener evidencia de que el secuestro del avión fue planeado por mucho tiempo por el FLP y contó con la ayuda del Presidente de Uganda Idi Amin, y que este y otros atentados están dentro de los principios del Pacto Nacional Palestino, destinado a destr el Estado de Israel.

## Minería chica tiene todavía plazo de inscripción a CNSS

Las empresas de la minería chica del país podrán afiliar a sus trabajadores en la Caja Nacional de Seguridad Social hasta el tres de septiembre del año en curso, en atención a una ampliación de plazo solicitado por la Cámara Nacional de Minería a la Dirección de la CNSS.

El pedido de ampliación fue basado en la ubicación de los centros de trabajo de la minería pequeña, "diseminada en todo el país y generalmente en zonas con pocas vías de comunicación".

### CORDEPAZ

# En agosto se adjudicarán obras del ingenio de San Buenaventura

Ha sido postergada hasta agosto próximo la adjudicación de la construcción e instalación del ingenio azucarero de San Buenaventura, informaron las autoridades de la Corporación Regional de Desarrollo de La Paz.

Las razones fundamentales que obligaron al Presidente de ese organismo a tomar tal medida son, entre otras, la complejidad de los estudios, la magnitud del monto de las obras, la responsabilidad de la calificación de las propuestas, etc.

En marzo del año en curso se abrieron en CORDEPAZ las propuestas y la reunión de la Comisión calificadora de las mismas estaba prevista para la presente semana.

Jaime Tapia Alípaz, Presidente de CORDEPAZ informó que lamentablemente no podrá adjudicarse la obra antes del 16 de julio, como era de desear en homenaje a la fiesta cívica del Departamento. Dijo que las comisiones trabajan intensamente en la preparación de los cuadros comparativos; junto a esta labor realizan otra de tipo técnico, relativo a la calidad de los equipos ofertados, puesto que todos son de firmas renombradas en esta clase de maquinaria.

Informó también Tapia Alípaz que las comisiones están conformadas por técnicos de CORDEPAZ, asesorados por expertos de la Corporación Boliviana de Fomento en materia de ingenios azucareros.

El ejecutivo de CORDEPAZ dijo, finalmente, que los argumentos expuestos por las comisiones "me han reafirmado en la necesidad de rodear a esta adjudicación de las máximas garantías y de la mayor seriedad, por lo cual resolví atender la solicitud de ampliar el plazo hasta agosto, fecha en que la Junta de Almonedas de CORDEPAZ podrá considerar los informes de la Comisión Calificadora y se procederá a la adjudicación de los trabajos".

**INSPECCION**

El Dr. Tapia Alípaz ha regresado recientemente de un viaje a la zona de San Buenaventura, realizado con objeto de inspeccionar los trabajos de preparación de la infraestructura cañera para la provisión óptima del ingenio que deberá empezar a funcionar a fines de 1979 o comienzos de 1980.

En el viaje se ha verificado la existencia de 13 hectáreas sembradas de caña de azúcar y de 25 Ha. de terreno desboscado para una futura plantación. Estos trabajos son ejecutados con miras a la obtención de semilla de caña para las 20.000 hectáreas estimadas como necesarias para la provisión de materia prima del ingenio.

**PARABIENES**

Los vecions de la zona, organizados en diferentes agrupaciones cívicas, han expresado al Prefecto de La Paz y al Presidente de CORDEPAZ su enhorabuena por las acciones desarrollistas que ambas autoridades, de consumo, realizan en favor de la zona, "rica en todos los reinos de la naturaleza".

Los representantes de esas organizaciones de San Buenaventura han desvirtuado algunas afirmaciones calificadas de desaprensivas, que trataban de obstaculizar los proyectos que tienen CORDEPAZ y la Prefectura paceña en beneficio de esa región.

**CAMINO**

El camino de penetración entre San Buena Ventura e Ixiamas estará conectado con Tumupasa antes del 16 de julio próximo, como homenaje a la efemérides departamental, dijo uno de los asesores de CORDEPAZ. Informó que desde Tumupasa a Ixiamas se continuará la obra caminera con todo el equipo de que dispone CORDEPAZ en la zona paceña de la provincia Iturralde. De Ixiamas se construirá sin tardanza el tramo caminero que una este punto con Apolo, capital de la provincia Franz Tamayo, con lo que se completará el triángulo Apolo-San Buenaventura-Ixiamas.

## Presidente Banzer fue distinguido por Policía venezolana

El Gral. Hugo Banzer Suárez recibió anoche la Condecoración de la Gran Cruz de las Fuerzas Armadas Policiales de Venezuela. El acto se cumplió en la Residencia de la Embajada del país amigo y constituyó un número más de los programados para celebrar el ciento sesenta y cinco aniversario de su Independencia.

Estuvieron presentes autoridades nacionales, de las Fuerzas Armadas, Cuerpo Diplomático, Policía y otros invitados.

El Embajador de Venezuela, Ramón Delgado, en discurso de circunstancia resaltó, una vez más, la amistad boliviano-venezolana, al mandato de libertad americana dejada por Simón Bolívar y los propósitos de los gobiernos y pueblos de su país y el nuestro de llevar adelante los planes de consolidación de la unidad americana y de integración. El diplomático culminó su discurso colocando la Condecoración al Presidente de la República.

## Adalberto Violand volvió a Santiago

.El Embajador de Bolivia en Chile, Adalberto Violand, retornó en las últimas horas a Santiago, después de haber permanecido en el país durante una semana. Llegó a La Paz según se dijo oficialme te "por motivos personales"".

Violand asistió durante su breve permanencia en el país a una reunión de la comisión portuaria nacional, en la que, según se sabe, se analizó una vez más el problema de fletes y en general del trato portuario que se da a la mercadería boliviana en los puertos del Pacífico, tema de permanente preocupación para Bolivia.

## Oscar Adriazola fue condecorado por el gobierno Argentino

BUENOS AIRES, 5 (AFP).- Canciller boliviano General Adriázola Valda fue distinguido esta noche por el gobierno argentino con la Gran Cruz de la Orden del Libertador San Martín.

La condecoración le fue impuesta por su colega argentino, Contralmirante César Guzzetti, durante un agasajo servido en la Cancillería.

Asistieron al acto el nuncio apostólico, Monseñor Pío Laghi, los embajadores de BOLIVIA, Brasil y Uruguay, jefes oficiales de las Fuerzas Armadas Argentinas y altos funcionarios del gobierno.

# Fue posesionado Comité paceño impulsor del censo nacional

...r, a Hs. 15,30, fue ...ado el Comité paceño ...r del Censo Nacional de ...ón y Vivienda. El acto se ... cabo en el Palacio ...ivo, en una de cuyas ...uncionan las oficinas del ...o Nacional de Estadística.

...omité paceño de apoyo ...cución del censo, está ...o por el Prefecto del ...emento, quien al ...ar a los demás in...s del grupo destacó la ...ncia de préstar al ... una decidida y res... cooperación. Pun...ue "el éxito del plan ... fundamentalmente del ... conciencia con que ... su labor las personas a ...e les ha encomendado ... para el mejor cum...o del censo e igual... la concientización que se logre en toda la población".

El Director del Instituto Nacional de Estadística, Lic. Jorge Félix Ballivián, se refirió a la importancia que tiene para el país contar con adecuada información estadística y más si se trata de población y vivienda, como elementos de juicio fundamentales para la programación de planes y trabajos de desarrollo.

Ballivián explicó también aspectos relacionados con la preparación del censo programado para ser llevado a cabo en septiembre del año en curso. Dijo que prácticamente se ha concluido con el trabajo de actualización cartográfica, listado de viviendas en todo el país y que ahora se procede a preparar el empadronamiento censal, para lo que se utilizará a cuarenta mil personas, las que previamente deben ser sometidas a un rápido sistema de capacitación con la utilización de equipos audiovisuales y material especialmente preparado para el efecto.

**ENCUESTA SOBRE MANO DE OBRA**

Como se había anunciado previamente, ayer el Instituto Nacional de Estadística inició en la ciudad de La Paz la encuestra sobre mano de obra y trabajo. Se busca, de acuerdo a explicaciones oficiales, conocer con esos datos "el nivel de empleo de esta capital". Se pretende tener un mayor conocimiento sobre los índices de empleo y desempleo en la capital paceña.

Las autoridades del INE han solicitado la cooperación de las personas cuyos hogares sean visitados por los encuestadores, a quienes se ha provisto de las necesarias credenciales.

**REUNION DE SUPERVISORES**

Finalmente se informó en el INE, que ayer se inició en esas dependencias la reunión de Supervisores Departamentales del Censo Nacional de Población y Vivienda. Se explicó que, como parte de la reunión, los asistentes participarán de un cursillo sobre conocimientos que posteriormente deben ser transmitidos a los empadronadores de cada departamento.

...ESO.- El Ing. José ... Villavicencio falleció ... en Cochabamba, lo que ...ado pesar en los cír...ales y profesionales a ...erteneció, tanto en esa ...mo en otros distritos. ...g. Villavicencio tuvo ... tradición de servicio ... el país. Cursó es... los Estados Unidos. ...ide actualmente su ...on varias las obras ...es que deja el di... las que se cuentan el ... Felix Capriles' de ...a, y varias más en ...os.

# Expertos opinan que debe aumentar el ahorro interno para la vivienda

.El ahorro interno para fines de vivienda debe ser incrementado en forma considerable, opinaron expertos del gobierno en la reunión que sostuvieron con los dirigentes del sistema de Ahorro y Préstamo (AyP)

Esas opiniones fueron vertidas poco antes de la clausura de la undécima reunión de ejecutivos de dicha entidad en La Paz, en la que fueron tratados diversos aspectos relacionados al problema habitacional, sus formas de solución y su fundamento de ahorro y préstamo para encararlo.

Los presidentes y gerentes de las mutuales de AyP tuvieron reuniones con un grupo de expertos de CONEPLAN, quienes expusieron las lineas generales del plan quinquenal de gobierno en lo que toca a su política de vivienda.

Dichos expertos insistieron en la necesidad, prevista en el plan quinquenal, de incrementar el ahorro interno para fines de vivienda y desalentar a toda costa el uso de recursos externos para cumplir programas de este tipo.

Una de las intervenciones durante esta reunión, se refirió a los métodos y procedimientos para la captación de ahorros, además de los planes de promoción desarrollados por el sistema

Parte importante tuvo la conferencia en la que se tocaron los puntos que tienen incidencia en los costos finales de las vivienda. Se citaron casos de tendencias en favor de la vivienda de interés social para los sectores de más bajos ingresos, de acuerdo a lo que se pudo observar recientemente en la conferencia sobre el habital en Vancouver, Canadá.

Los participantes analizaron también lo referente a las fuentes de recursos para los proyectos de vivienda, especialmente sobre los fondos provenientes del ahorro personal de los asociados, las recuperaciones extraordinarias que eventualmente puedan obtener de los créditos colocados entre los mismos y las posibilidades de financiamiento interno y externo.

Los aproximadamente 35 ejecutivos de las mutuales del sistema Ay P retornarán hoy a sus sedes, según manifestaron los patrocinadores de la reunión.

ACCION CIVICA.- Los efectivos del Grupo Aéreo Mixto de la Fuerza Aérea Boliviana, con asiento en Cochabamba, participan en la perforación de zanjas para el tendido de la tubería. Ello permitirá a la población de Parotani, Provincia Quillacollo del Departamento de Cochabamba, contar con agua potable. La obra es ejecutada por Acción Cívica de las Fuerzas Armadas.

.AGASAJO EN EDITORIAL LUX.- El personal de Editorial "LUX" ofreció ayer un agasajo a Monseñor Genaro Prata con motivo de la celebración de sus Bodas de Plata sacerdotales. El acto se inició con una misa concelebrada entre Monseñor Prata y el Director de Presencia Juvenil, en un altar preparado sobre dos bobinas de papel. Posteriormente, se sirvió una copa de champagne y representantes de las diferentes secciones de la Editorial felicitaron al Obispo.

En las fotografias, un momento de la fiesta en la que aparece Monseñor Prata, junto al personal de Editorial Lux y a las religiosas paulinas que tienen a su cargo la entidad.

# Atentado en domicilio del Ministro Lechín S.

El domicilio del Ministro de Coordinación y Planificación, Gral. Juan Lechín Suárez, anoche fue sacudido por una explosión de "masa de dinamita", aproximadamente a las 22.15 según informes de los miembros de la Policía Nacional que se trasladaron al lugar de los hechos.

La "masa dinamitera" fue colocada en el muro de la verja del citado domicilio, donde hizo explosión causando la rotura de vidrios de la morada y de otras residencias cercanas.

A los pocos minutos de haberse registrado la explosión, unidades del Servicio de Radio Patrulla y de la Brigada de Explosivos, se trasladaron al lugar (Av. Germán Busch Nº. 2066), a pocos pasos de la Plaza San Martín.

Posteriormente, llegó también el Cnl. Caballero, Comandante de la Policía, quien dirigió personalmente la búsqueda de "rastros", sin encontrarlos, por lo que se determinó que se trataba de la explosión de una "masa de dinamita".

Caballero ordenó el arresto inmediato del guardia encargado de la vigilancia del citado domicilio, informó que el momento de la explosión, en la casa del Gral. Lechín no se encontraba nadie, dato que posteriormente (45 minutos después de la explosión), fue confirmado por el propio Ministro al llegar a su residencia.

Los daños registrados a consecuencia de la explosión, no son de importancia, pues sólo resultaron afectados algunas piedras del muro y parte de la verja.

Se anunció que se efectuará una severa investigación del caso.

**PROBLEMA MINERO.- El Ministro del Trabajo (al fondo) es visto junto a trabajadores de mina Matilde, cuando ayer conversaron "para buscar soluciones a problemas del sector minero".**

**Este tipo de charlas se produjeron la semana pasada con grupos de trabajadores de otras minas, dentro de lo que el Ministro del Trabajo califica como "diálogos directos".**

**Los partes del Ministerio del Trabajo dan cuenta de que el titular del despacho habría manifestado que "en todas las empresas mineras de la COMIBOL se trabaja con normalidad".**

**Más adelante se informa que, en cuanto a Catavi, "la actividad se normaliza paulatinamente y que hasta hoy han reingresado a labores cerca del 90% de la fuerza laboral total de esa empresa". Se niega que el reingreso al trabajo en Siglo XX y Catavi sea de personas contratadas últimamente", aspectos que son contradichos por despachos de prensa e informaciones de trabajadores de allí.**

# Bachilleres que presten servicio militar ingresarán a universidades sin examen

## Se solicitó que las mujeres también presten ese servicio

Los bachilleres que presten el servicio militar obligatorio de un año, estarán exentos de los exámenes de ingreso a las universidades del país, según anuncio del Ministro de Educación, Cnl. Bernal Pereira.

Ese anuncio lo efectuó en Tomonoco, en oportunidad que un numeroso grupo de estudiantes, representantes de todos los departamentos, visitaron esa zona como culminación de las reuniones a las que asistieron, con motivo de recibir de las autoridades militares una explicación amplia sobre las bondades del "Servicio Militar obligatorio de un año"

Les dijo también que logró hacer que el penúltimo trimestre de permanencia de los estudiantes en los cuarteles, sea de preparación técnica y el último de preparación preuniversitaria, permitiéndose de esa manera que los reservistas estén exentos del examen de ingreso a las universidades de todo el país.

En la colonia de vacaciones de las FF.AA., el Ministro Bernal se reunió por separado con cada una de las representaciones estudiantiles, quienes, luego de efectuar un análisis general se llegó al convencimiento que estaban de acuerdo con la proposición del Gobierno, en sentido de que los bachilleres presten su servicio militar durante un año, y no como antes lo hacían de sólo tres meses.

En resumen, los estudiantes -según el informe oficial- estaban de acuerdo con el servicio militar por que les "brindaba la oportunidad de poder compartir con los campesinos, entender sus necesidades, poder comer el mismo plato de comida y enseñarles a leer y escribir y que no debía existir ninguna diferencia de razas".

En esa oportunidad, el Ministro anunció también que alrededor de 700.000.- dólares anuales se recauda por concepto del 1% pro-edificaciones escolares, cantidad que no alcanzaba -dijo Bernal- para cubrir los requerimientos del país. Anunció la obtención de 13.000.000.- de dólares para cubrir el déficit de esos requerimientos.

Una de las principales peticiones de parte de los estudiantes, fue la relativa a pedir a las FF.AA. que se implante el servicio militar para las mujeres, ya que ellas también desean tener las mismas ventajas que tienen los varones "considerando especialmente la escasa población que tiene Bolivia. Las mujeres deben ser preparadas militarmente", afirmaron.

Los estudiantes durante su estada en esa colonia, recibieron la visita del Presidente de la República, quien les dijo, "cuanto más lugares del país visito, cada día me siento más orgulloso de ser boliviano".

Al referirse al servicio militar, les dijo "que la personalidad no sólo se la consigue en el colegio y en la universidad, sino también en el cuartel, el único lugar donde se adquiere sensibilidad es el cuartel, se conoce a la bandera en sus verdaderos colores, se aprende civismo, se da el sentido de orden y disciplina, además de la verdadera responsabilidad en su verdadera dimensión".

El Gral. Banzer les indicó también que "durante el servicio militar, ganarán un año, por que aprenderán muchas cosas que no se enseña en la Universidad, ni en la escuela". Dijo también que "todas las obras que se están concretando quedarán muy pronto en manos de la juventud".

# Venezuela desembolsó 2.000.000 de dólares para plan de regadío

El Instituto Nacional de Preinversión recibió del gobierno de Venezuela dos millones de dólares, como primer desembolso de un crédito de diez millones con destino a los estudios y ejecución del proyecto de regadío de Villamontes.

De acuerdo a la explicación oficial, esos primeros fondos serán utilizados de la siguiente manera, un millón de dólares financiarán exclusivamente los estudios preliminares para la habilitación de ocho mil hectáreas cultivables en el área de Villamontes. El restante millón será distribuido a los agricultores en forma de créditos que respalden los planes de producción de oleaginosas que sirvan de materia prima a la fábrica de aceite de Villamontes, que según anuncios anticipados debía entrar en funcionamiento por esta época y que aparentemente recién lo hará a fin de año.

El préstamo de diez millones de dólares fue comprometido por el Gobierno de Venezuela en ocasión de la visita del Presidente Andrés Pérez a Bolivia y como uno de los puntos acordados en su entrevista con el Presidente Hugo Banzer. El proyecto de regadío de Villamontes contempla la habilitación de hasta ochenta mil hectáreas de tierras aptas para el cultivo, para lo que se prevé la inversión de aproximadamente sesenta millones de dólares en el lapso de cinco años.

Se explicó oficialmente que el préstamo venezolano, juntamente con el aporte nacional del equivalente al 25 por ciento del crédito, permitirá fomentar la producción necesaria para el funcionamiento de la Fábrica de Aceites a partir de diciembre del año en curso. Se dijo que de acuerdo a los estudios efectuados hasta la fecha, se ha recomendado el cultivo principalmente de maní, por ser una materia prima que no requiere de mayores instalaciones industriales complementarias y porque su contenido oleaginoso reduce los costos de producción de aceite.

Autoridades de INALPRE refirieron la conveniencia de los préstamos venezolanos, "porque no establecen condición alguna que comprometa económicamente o políticamente al país"

OTRO MILLON

En la misma fuente se informó que, por otra parte, se ha comunicado también la disponibilidad de otro millón de dólares procedentes de Venezuela y que se encuentran en la Corporación Andina de Fomento como fideicomiso.

## Director del INI:

# No existe posición conjunta con Chile sobre Decisión 24

## Misión oficial iniciará gira por Grupo Andino

El Director del Instituto Nacional de Inversiones, Ing. Javier Villa, negó que Bolivia hubiera asumido una posición conjunta con Chile en relación a la modificación de la Decisión 24 que se debate actualmente en el Grupo Andino.

Villa presidió la delegación de nuestro país a la Reunión de Representantes Gubernamentales, celebrada en dos oportunidades en Lima para preparar las ponencias que deberán tratar los plenipotenciarios del área en la reunión de la Comisión del Acuerdo. Dijo que en ambas ocasiones no se llegó a ningún acuerdo bilateral ya que las discusiones tuvieron por objeto simplemente elevar consultas sobre las modificaciones a la Decisión 24 que podrían presentar los seis países del área.

Señaló que más bien en esas reuniones varias de las modificaciones a diferentes cláusulas consideradas restrictivas de la Decisión 24 habían sido propuestas por Colombia, así como también por Ecuador y Chile. "Es absurdo, por tanto, hablar de una confrontación Bolivia - Chile contra los otros cuatro", anotó.

"Bolivia apoyó algunos planteamientos y también expuso los suyos sin que haya preeminencia con ningún otro país en particular. "Hay que hacer notar que algunos de los planteamientos bolivianos han sido apoyados por la mayoría de los países miembros del Pacto Andino. No por eso, podemos decir que se hubieran conformado bloques con relación a la Decisión 24", dijo el Director del INI.

Acerca del punto referente a la remisión de utilidades, el Ing. Villa aclaró la posición boliviana. Señaló que en la Decisión 24 se establece que cada empresa extranjera deberá remitir anualmente al exterior el 14% del capital pagado. Dijo que en ningún momento Bolivia planteó el agregar un 10% como amortización por bienes de capital. Lo que sí admitió es que ese punto ha sido uno de los más debatidos por todas las delegaciones, considerando que debiera ajustarse tanto a las fluctuaciones del mercado internacional como a un tratamiento preferencial que en este aspecto se dé a Bolivia y Ecuador para permitirles captar un mayor flujo de inversión.

Villa Alvarez dijo que la remisión de utilidades está orientada a evitar que la inversión extranjera directa extraiga más de lo que aporta a los países receptores. En el caso de nuestro país, apuntó que se había planteado aumentar ese margen para aquellas empresas que instalen industrias de exportación ya que obtienen sus utilidades de los mercados donde venden su producto y no del ahorro interno.

Señaló luego que la flexibilidad de la Decisión 24 permitiría al país un mayor flujo de inversiones con el consiguiente crecimiento del PIB. Añadió el Director del INI que Bolivia requería de la inversión extranjera, puesto que el ahorro interno es insuficiente para cumplir con estos objetivos. Dijo que la otra alternativa para el desarrollo es la obtención de crédito del exterior, que está limitada porque el país tiene un límite del cual no puede pasar.

Finalmente, Villa aclaró que la reunión de Representantes Gubernamentales había llegado a muchas coincidencias sobre la Decisión 24 y que por tanto este instrumento había dejado de ser uno de los aspectos que impedían resolver la crisis del Pacto Andino. "Tengo entendido que existen otros temas de mayor significado, en lo que se refiere a Bolivia. Entre estos están la programación industrial y el arancel externo común, por ejemplo", terminó.

GIRA

Willy Vargas, Secretario General de Integración, anunció que mañana se iniciará la gira de una comisión del gobierno que recorrerá los países andinos con miras a explicar los puntos de vista de Bolivia, para una solución de la crisis que afecta al proceso de integración subregional.

Vargas reiteró "la posición integracionista del gobierno boliviano" y dijo que espera que esta se realice dentro de las verdaderas necesidades y realidades que propugna el Acuerdo de Cartagena.

Acerca del Protocolo Adicional o Decisión 100, dijo que era un documento que ya estaba negociado y sobre el cual no existen problemas. Vargas afirmó que existen problemas dentro de la integración que tiene que ser discutidos y solucionados. "Buscamos la integración mediante la programación industrial y el aprovechamiento de mercados, lo que significa que se respeten las decisiones acordadas", señaló.

# ECUADOR SEGUIRA...

(Viene de la página 1)

ciento de arancel para los productos extranjeros no protege la producción nacional.

Como dato ilustrativo, es conveniente recordar que países industrializados como Japón y Estados Unidos, mantienen aranceles del 45 por ciento para los productos provenientes del exterior.

La posición chilena frente al acuerdo subregional cambió sustancialmente desde que la actual Junta militar derrocara al Presidente Salvador Allende. Se cree aquí que los planteamientos chilenos obedecen no sólo a que su economía se encuentra en una situación crítica, sino también a un pensamiento político definido.

De ser así las posibilidades de un entendimiento con los restantes miembros del grupo, son casi imposibles. La duda que aún persiste es si BOLIVIA, país que tiene ventajas adicionales, al igual que el Ecuador por ser considerado de menor desarrollo relativo, seguirá en esta posición a su vecino chileno.

Es posible que la respuesta a estas interrogantes se presente en un período relativamente breve, de acuerdo a las condiciones que imperen en el cono sur. Si las diferencias tradicionales entre Argentina y Brasil son resueltas, es factible que se cree un nuevo esquema de acuerdo subregional que tendría a las dos potencias económicas como eje.

Sin embargo, es necesario esperar los resultados de los planes económicos de emergencia puestos en práctica por los militares en Argentina. Si estos son positivos, el acuerdo con Brasil sería mucho más viable. De ser negativos, al parecer el nuevo acuerdo contaría sólo con una cabeza.

Argentina, en tal caso, tendría dos posibilidades: el aislamiento o aceptar la tutela de su vecino y tradicional competidor en los mercados de los países de la América del Sur: Brasil.

# EL FRACASO...

(Viene de la página 1)

dificultades y la ALALC sigue en su largo marasmo, el Sistema Económico Latinoamericano (SELA) se incorpora como nuevo instrumento de integración en las más amplias perspectivas, para despejar vías concretas así como para estimular los esfuerzos institucionales del Pacto Andino y la ALALC".

El jefe del estado manifestó que "ningún nacionalismo, ...pe o antihistórico, puede contrariar la vocación integracionista que se abre paso en la conciencia latinoamericana, so pena de condenarnos a la dependencia, y a la miseria que sobrellevan otras naciones".

Dijo que "nunca como hoy ...cias a factores internacionales diversos y a los 18 años de estabilidad política y de gobiernos democráticos, Venezuela alcanzó tan altos niveles de trabajo y preparación para abocarse a las tareas y decisiones del progreso que aseguren el bienestar democrático del pueblo".

"El repaso de nuestra historia", agregó Pérez, "forcerá la vocación integracionista y afianzará nuestra fe en que la gran patria latinoamericana se integrará un día, primero en esquemas económicos y más luego en esos esquemas de integración política".

Al referirse al Bicentenario de Estados Unidos, el mandatario venezolano dijo que "en este encuentro con sus 200 años de creciente grandeza, tenemos el legítimo derecho de exigirlo, ...n comprometidos a defender los principios de la libertad y la democracia.

Como ya lo dijimos en la celebración del sesquicentenario del Congreso Anfictiónico de Panamá, la América Latina espera en acto de noble consecuencia histórica, a la altura de la gran nación, el nuevo tratado que devuelva a Panamá la plena soberanía sobre la Zona del Canal".

Sobre la América Latina, Pérez dijo que "Venezuela, sin hostilidad hacia ningún país y con fraternal solidaridad hacia los pueblos hermanos de América Latina, no puede dejar de decir hoy que la vocación y el destino de esta América nuestra es la democracia, que no se justifica sino con los valores de la libertad y la dignidad del hombre".

"...la afinidad esencial y ...tica de Venezuela es con los países democráticos del mundo", añadió.

Afirmó que "sin pretensión de liderazgo y sin la vanidad de considerarnos modelo, ofrecemos a nuestra América Latina y al Tercer Mundo lo ...cionador de nuestra experiencia y les brindamos cuanto podamos disponer para ayudar en el esfuerzo por conquistar la justicia internacional".

# "Programa de emergencia" para encarar escasez de agua potable en Cochabamba

## -Gobierno destina 12 millones de pesos para obras

El gobierno ha dispuesto encarar un "programa de emergencia" destinado a solucionar lo más inmediatamente posible el problema de la aguada escasez de agua potable en la ciudad de Cochabamba, con un financiamiento de 12 millones de pesos, se anunció ayer en el Ministerio de Coordinación y Planeamiento.

El Ministro Juan Lechín Suárez y el Secretario de Coordinación Interministerial, Ing. Alberto Valdez, dieron la información y refirieron los aspectos técnicos esenciales del programa.

Explicaron que la decisión del gobierno a este respecto se ha debido ante la evidencia de que esa capital atraviesa una difícil situación por la falta de agua potable, problema que consideraron que data de muchos años atrás y que tiende a agravarse debido a la cada vez más creciente demanda de la población.

Efectivamente, tanto los pobladores como las autoridades de Cochabamba, han reclamado con mayor insistencia en estos últimos tiempos para que el gobierno sulucione el caso en forma prioritaria ya que la escasez de agua potable, además de perjudicar las actividades productivas, amenaza con problemas sanitarios derivantes.

EL PROGRAMA

Este programa de emergencia en favor de Cochabamba tiene carácter paliativo, puesto que se propende tan sólo a que el mismo permita la captación del caudal necesario para satisfacer los requerimientos presentes, según las explicaciones.

Los trabajos serán efectuados por SEMAPA (Servicio Municipal de Aguas Potables y Alcantarillado de Cochabamba). Los 12 millones de pesos destinados a la obra provienen de los fondos para planes de emergencia de la Presidencia de la República.

La captación se hará de fuentes próximas a esa capital. El caudal que se obtenga será conducido a la planta de tratamiento con que actualmente cuenta Cochabamba.

Los informantes, a tiempo de hacer notar que los trabajos se harán respetando los derechos de las comunidades próximas a esas fuentes, anticiparon que el gobierno otorgará 7 millones de pesos a GEOBOL para que efectúe estudios específicos de suelos y de otras fuentes de aprovisionamiento de agua.

Esos estudios están relacionados con los programas a corto y largo plazo para otorgar adecuado aprovisionamiento de agua potable a Cochabamba.

En el programa a corto plazo se tiene la captación de Misicuni que garantizaría la satisfacción de necesidades de Cochabamba hasta 1984. El costo de ese trabajo alcanzará a 12 millones de dólares, tomando en cuenta la renovación de la red de distribución que se encuentra en estado de deterioro.

También se ha tomado en cuenta la posibilidad de captación de las aguas de aproximadamente 30 lagunas en las cercanías de Cochabamba, con lo que se lograría una solución hasta el año 1995.

De acuerdo a los datos mencionados en la reunión informativa, Cochabamba tiene un déficit de agua potable equivalente a la misma cantidad de lo que actualmente se le provee, por lo que el racionamiento es riguroso y peligroso, como se dijo anteriormente.

# Exiliaron otras...

(Viene de la página 1)

García; 17.- José Luis Flores Burgos; 18.- Juan Alfonso Canasas Meneses; 19.- Tomás Byron Castillo; 20.- Eduardo Domínguez Borth; 21.- Fausto Jacob Arce Rivero; 22.- Teodoro Orozco Campos; 23.- Justino López Cadima; 24.- Walter Villagra Romay; 25.- Félix Feliciano Muruchi Poma.

La Paz, 5 de julio de 1976.

DEPARTAMENTO DE RELACIONES PUBLICAS

Sello: Ministerio del Interior, Relaciones Públicas.

# Mineros piden que comisión viaje a centros de trabajo

Gilberto Bernal M. y Justiniano Ninavia, a nombre de los trabajadores mineros, dirigieron una carta al P. Jaime Virreira G., Secretario General a.i. del Consejo Episcopal Permanente en la que denuncian que un destacamento de la Policía Femenina ha sido enviado a las minas y que realizan acciones de represión en contra de esposas e hijas de trabajadores de ese sector.

En el documento se denuncia también que continúan los apresamientos de trabajadores mineros.

Por lo anotado, los representantes mineros Bernal y Ninavia expresan su apoyo a la solicitud de Monseñor René Fernández, Obispo de Oruro, de que representantes de la Iglesia y del Acuerdo Prensa-Radio formen una comisión que verifique en los lugares conflictivos la realidad de los hechos. Piden finalmente al Consejo Episcopal Permanente la conformación de dicha comisión.

NOTA A PRENSA-RADIO

Una nota semejante, ha sido dirigida por los mismos firmantes de la anterior, Bernal y Ninavia, al Presidente del Acuerdo Radio-Prensa, Armando Mariaca, en la que le piden que la comisión sugerida por el Obispo de Oruro, compuesta por delegados religiosos y miembros del Acuerdo Prensa-Radio, visite el lugar de los hechos, especialmente Catavi, Siglo XX, Matilde y el Consejo Central Sud.

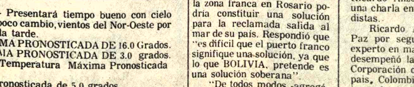

## Pronóstico del tiempo

CIUDAD DE LA PAZ.- Presentará tiempo bueno con cielo despejado, temperaturas en poco cambio, vientos del Nor-Oeste por la mañana y variables por la tarde.

TEMPERATURA MAXIMA PRONOSTICADA DE 16.0 Grados.

TEMPERATURA MINIMA PRONOSTICADA DE 3.0 grados.

EL ALTO DE LA PAZ.- Temperatura Máxima Pronosticada de 13.0 grados.

Temperatura Mínima Pronosticada de 5.0 grados.

El país en general presentará tiempo bueno con cielos despejados, excepto el Norte de La Paz y Sud del país que presentó cielos poco nubosos ocasionalmente nublados, temperaturas con poco cambio, vientos del componente Norte de intensidad débil a moderada.

# Oscar Adriázola inició visita a la Argentina

BUENOS AIRES, 5 (AP).- El Canciller boliviano Oscar Adriázola llegó hoy para una visita oficial destinada a afianzar las relaciones bilaterales.

Fue recibido en el aeroparque por su colega César A. Guzzetti y otras autoridades argentinas.

El principal objetivo de la visita es recibir en la ciudad de Rosario, 300 kilómetros al Norte, una zona franca otorgada por Argentina a BOLIVIA. La zona franca en el puerto de Rosario abarca una superficie de 55.000 metros cuadrados. La entrega se realizará mañana.

El General Adriázola dijo que es portador de un mensaje del Presidente Hugo Banzer Suárez para el pueblo y gobierno argentino. Dijo que hablará con autoridades argentinas sobre temas de interés común.

El canciller argentino, por su parte, declaró que las conversaciones estarán destinadas a afianzar las relaciones bilaterales.

Adriázola permanecerá aquí hasta el jueves. El miércoles será recibido en audiencia especial por el Presidente Jorge R. Videla.

El canciller boliviano, hablando más tarde con los periodistas, fue consultado si la zona franca en Rosario podría constituir una solución para la reclamada salida al mar de su país. Respondió que "es difícil que el puerto franco signifique una solución, ya que lo que BOLIVIA, pretende es una solución soberana".

"De todos modos -agregó- la actitud del pueblo y gobierno argentinos significa mucho, porque soluciona muchos problemas derivados de la mediterraneidad".

# Sacerdotes Mariknoll se reunirán en asamblea general en Cochabamba

Los misioneros de Mariknoll radicados en Bolivia se reunirán en una asamblea general los días 6, 7 y 8 del presente mes, en la ciudad de Cochabamba, con el fin de coordinar y planificar su labor apostólica en el país.

En la asamblea general, que se inicia hoy, participarán los Arzobispados de La Paz, Cochabamba y Santa Cruz y el Vicario Apostólico de Pando, departamentos donde las misiones de esa orden religiosa se hallan establecidas.

Son 59 los misioneros de Mariknoll que están radicados en Bolivia y regentan 17 parroquias repartidas en distintas zonas del territorio nacional. Dentro de su vasta labor apostólica, tienen a su cargo las emisoras "San Gabriel" en La Paz y "San Miguel" en Riberalta.

Desde hacen varios años, los religiosos de Mariknoll han asesorado a las cooperativas de ahorro y crédito, de transporte y de consumo, en varios centros urbanos del país.

Un delegado del Superior General de los Mariknoll, Padre Quinn Weitzel, ha llegado al país para asistir a las deliberaciones.

## Banco Agrícola de Bolivia

# Mayor concentración de capital se halla en Santa Cruz con 75%

La mayor concentración de capital efectuado por el Banco Agrícola de Bolivia, ha estado dirigida al distrito de Santa Cruz que, paralelamente, registra el mayor porcentaje de cartera en mora, particularmente en lo que respecta a préstamos en el rubro del algodón. Tales son los datos que contiene la Memoria de esa institución bancaria estatal, que comprende de julio de 1973 a diciembre de 1975.

Esa Memoria recoge las actividades del Banco Agrícola de Bolivia durante las gestiones mencionadas. El documento destaca que, a partir de febrero de 1975, se inició una nueva etapa caracterizada por la racionalización administrativa, una mayor disponibilidad de recursos, mejor canalización de préstamos y una positiva labor en lo que respecta a su recapitalización.

Señala que a diciembre de 1975, el Capital Pagado ha alcanzado a un 60,9 por ciento.

Informa que respecto a las operaciones crediticias, el Banco concedió durante los 30 meses que cubre la Memoria, 4.455 préstamos con un monto de 1.039.232.000 pesos bolivianos, que beneficiaron a los agricultores, ganaderos y campesinos, aparte de cooperativas y agrupaciones integradas por campesinos o productores agrícolas.

Un cuadro de distribución de capital, muestra que Santa Cruz se ha beneficiado con un porcentaje del 75,24 por ciento y Montero, en el mismo Departamento, con 9,48 por ciento, frente a Tarija con un 3,78, Cochabamba con 3,02, Chuquisaca con 1,55 y La Paz con 1,57 por ciento. Otros distritos, como Oruro, sólo alcanza a un porcentaje de 0,38 por ciento.

El Banco Agrícola explica el hecho de que un 75,24 por ciento del capital del Banco se encuentre en Santa Cruz, en considerable diferencia con el resto de la república, debido a que ese departamento, además de contar con las condiciones naturales para el desarrollo agropecuario a nivel comercial, posee la infraestructura de comunicación por carretera y ferrovía.

Datos de interés en lo que se refiere a préstamos, contiene la Memoria que de un total concedido de $b. 1.626.238.000, los préstamos para el rubro del algodón alcanzan a un 65,38 por ciento. Para ganado bovino, el porcentaje es de 13,69%; caña de azúcar 6,48%; arroz 2,47%; avicultura 0,66%; cultivos de granja 2,36%; oleaginosas 2,95%; viticultura 0,69%; ganadería ovina, porcina y otras 1,18%; agricultura en general 1,95; comercialización 2,15% y café 0,04%.

La cartera de préstamos en mora constituye para el Banco Agrícola un problema de compleja solución. El mayor rubro de préstamos en mora corresponde al algodón.

La Memoria menciona el hecho de que el Banco sigue la política gubernamental en lo que se refiere a fomento de la actividad agropecuaria. A comienzos de 1975, según señala, el Banco inició una nueva etapa de actividad, representada por su recuperación que, a la fecha, ha logrado un notorio repunte.

La Memoria del Banco Agrícola consigna en sus cuadros un total de Capital y Reservas consistente en $b. 210.431.159,16. El cuadro sobre pérdidas y ganancias que incluye consigna los siguientes datos: Al 30 de junio de 1973 había una pérdida de $b. 14.520.000; al 30 de junio de 1975, pérdida de $b. 11.694.000 y, finalmente, al 31 de diciembre de 1975 un déficit de $b. 3.874.000 consignando recuperaciones efectuadas en los últimos meses del año.

**DESPEDIDA.- El Presidente de la República despidió ayer, en Palacio de Gobierno, a conscriptos que fueron licenciados después de haber cumplido el Servicio Militar en el Regimiento Escolta Presidencial "Colorados de Bolivia". Les instó a mantener latente el amor a la Patria y expresó su satisfacción porque se sumaba a la ciudadanía civil - según dijo- un nuevo grupo de personas útiles.**

**Los 401 soldados fueron convocados temprano a Palacio de Gobierno para despedirse del Gral. Banzer.**

**El soldado Juvenal Peredo, a nombre de sus compañeros, dijo que sentían tristeza por dejar el cuartel que les sirvió de hogar durante varios meses.**

# OEA destaca el desarrollo del país favorable para el turismo

La Organización de Estados Americanos, que presta asistencia técnica en materia de turismo a Bolivia, se encuentra favorablemente impresionada por el desarrollo que ha alcanzado nuestro país en los últimos tres años y por las condiciones que ahora ofrece, mediante sus obras de infraestructura, para incrementar la industria turística. Tal criterio ha sido expuesto ayer por el Jefe de la División de Desarrollo Turístico de la OEA, Ricardo Anzola, quien ofreció una charla en reunión de periodistas.

Ricardo Anzola visita La Paz por segunda vez. Es un experto en materia de turismo, desempeñó la Dirección de la Corporación de Turismo de su país, Colombia, y ocupó otras importantes funciones vinculadas con ese campo, a nivel continental, que le ha permitido planificar, a ese nivel, programas turísticos.

Señaló que para impulsar el turismo, se requiere fundamentalmente del apoyo gubernamental y de la empresa privada. Anzola considera que el turismo boliviano ha logrado el apoyo de su Gobierno y también del sector privado, lo cual está demostrado en el "despegue turístico" que muestra el país y en el cumplimiento de los programas preparados por el Instituto Boliviano de Turismo que, según afirmó, "son un ejemplo en materia de turismo".

Informó que la OEA presta asistencia técnica y que en los últimos tres años esa organización envió a siete técnicos. Dijo que la OEA coopera con el Instituto Boliviano de Turismo desde la creación de éste, ha preparado un plan específico turístico para Sucre y Potosí y que colabora en la capacitación de personal.

Expresó que OEA presta asistencia técnica a unos 23 países y que, aunque existen diferencias y dificultades en cada país, los mejores resultados han sido obtenidos en Bolivia.

# Beni protesta ante el SENAC

El Presidente del Comité Cívico del Beni envió ayer un telegrama al Director del Servicio Nacional de Caminos, Alfonso Balderrama, en el que protesta por la poca atención que se brinda a ese departamento por parte de la institución encargada de las cuestiones viales del país.

El texto del telegrama dice: "En nombre del pueblo beniano deploramos su acostumbrada descortesía para atender las justificadas solicitudes. El texto de su radiograma demuestra absoluto desconocimiento de las elementales normas de respeto y vital labor que debería cumplir su autoridad".

El telegrama está firmado por Bruckner Añez, Presidente del Comité Cívico del Beni.

**INSPECCION TECNICA.- Ayer, en tres sitios de la ciudad, se inició el primer período de inspección técnica de vehículos. La misma, de acuerdo a la fecha, debía ser la segunda del año. En el horario de 8.30 a 16.00 en la Plaza Villarroel, fueron inspeccionados 138 vehículos, en la plaza Adela Zamudio, 97 y en la Plaza Humboldt (Calacoto), 106. En total se sometieron a la inspección 341 vehículos particulares y asimismo, fueron rechazados 15. Como comprobante de esa inspección las autoridades entregan a cada propietario de vehículo una "roseta" y boleta de comprobante de pago por $b. 7.**

# Ana María Vera actuará hoy como solista de la Sinfónica Nacional

El público boliviano tendrá ocasión de escuchar nuevamente a la joven y talentosa pianista Ana María Vera, como solista de la Orquesta Sinfónica Nacional, hoy a horas 20.00 en el Teatro Municipal.

El concierto (en homenaje al Bicentenario de la Revolución Americana) está auspiciado por el Instituto Boliviano de Cultura, Organización de Estados Americanos, Servicio Cultural e Informativo de los Estados Unidos y Sociedad Filarmónica de La Paz.

La pianista Ana María Vera acaba de brindar conciertos en Venezuela y Perú, con notable éxito de crítica. Pero su prestigio no es reciente, tanto en Europa como en Estados Unidos (país donde reside la precoz artista) su arte interpretativo ha sido reconocido y elogiado.

Esta es la segunda vez que la joven intérprete se presenta en Bolivia. En 1974 actuó como solista de la Sinfónica Nacional, en un concierto de Haydn. Ana María Vera ofrecerá en esta ocasión el Concierto N°. 1 en Do Mayor, Op. 15, para Piano y Orquesta, de Ludwig van Beethoven. Será la parte central de un programa que se iniciará con el Himno Nacional de Boliviano.

PROGRAMA

Bajo la dirección de Rubén Vartañán, la Orquesta Sinfónica Nacional interpretará en primer término el Himno Nacional Boliviano. Inmediatamente después interpretará el Himno Nacional de Estados Unidos.

La primera parte del programa se completará con "Hoy a la dulce crueldad", de Estanislao Miguel Leyseca (Cantada con violines, obra procedente de la colección de Julia Elena Fortún, perteneciente al acervo musical boliviano de la época colonial.

Actuará como solista la soprano María Eugenia de Soux), y la Sinfonía N° 40 en Sol Menor K. 550, de Wolfgang Amadeus Mozart.

El programa será cerrado con la actuación de Ana María Vera en el Concierto N°. 1 en Do Mayor, Op. 15, para Piano y Orquesta, de Ludwig van Beethoven.

ANA MARIA VERA

Nacida en 1965, inició su estudios musicales bajo la dirección de su madre; a los cinco años obtuvo el primer premio en el Festival Anual de Música en el Conservatorio Peabody de Baltimore. Continúa su formación musical con la profesora Ylda Novik, a los siete años gana el primer premio del Concurso Bartok en la Universidad de Washington. Ha tocado como solista de las Orquestas Boston Pops, bajo la dirección de Arhur Fiedler. Sinfónica de San Francisco; West Coast Symphony; Birmingham Symphony y la Sinfónica Nacional de Washington en el Centro Kennedy, convirtiéndose en la artista más joven que hasta ahora se presentó en la mencionada institución. Ana María Vera también actuó con la Orquesta Sinfónica de Rotterdam y en el Concertgebouw de Amsterdam.

A propósito de Ana María Vera, ha dicho Joan Reinthaler (The Washington Post): "Madurez, dominio de técnica, interpretación musical propia de profesional, control y fraseo, fantásticos, atenta e increíblemente competente en su ejecución". Mientras que Wendell Margrave (The Washington Star) ha expresado: "Técnica increíble, gran alcance dinámico. Una forma maestra de generar excitación en el fraseo. Esta joven artista es increíble."

ANA MARIA VERA, precoz pianista boliviana que hoy actuará como solista de la Orquesta Sinfónica Nacional en el Teatro Municipal.

ARTE Y CULTURA

## EXPOSICION DE EDGAR ARANDIA EN LA GALERIA DE ARTE EMUSA

El programa de exposiciones para el presente mes de la Galería de Arte de la Fundación Cultural EMUSA, se iniciará con la muestra de óleos del pintor boliviano Edgar Arandia Quiroga.

El joven artista presentará una serie de 18 pinturas en la Galería de la Av. 16 de Julio N°. 1607. La exposición será abierta al público hoy, a horas 19.00

Edgar Arandia acaba de obtener el Premio Unico en Dibujo, en el XXIV Salón Anual de Artes Plásticas "Pedro Domingo Murillo", con su trabajo "Jugando con la muerte"

Como se sabe, la Galería EMUSA cerró el programa de junio con un homenaje póstumo a Gíldaro Antezana, trágicamente fallecido en meses pasados. Los óleos del malogrado pintor boliviano todavía se encuentran en la Galería mencionada, a disposición de los interesados.

El programa de julio se inicia con la muestra de un joven pintor, que ha revelado talento y seriedad en sus búsquedas plásticas. Esta será una excelente ocasión para que el público conozca las orientaciones que sigue Arandia Quiroga en su afán de expresar plásticamente sus inquietudes artísticas.

La muestra permanecerá abierta quince dias.

El Conjunto Alemán de Música de Cámara "Das Neue Werk" durante el concierto que brindó el pasado sábado en el Teatro Municipal con los auspicios del Goethe Institut e Instituto Boliviano de Cultura.

## Teatro Tiempo presentará "Medea" en la Casa Municipal de Cultura

Teatro Tiempo (dependiente de la Universidad Católica Boliviana) ofrecerá una temporada en la Casa Municipal de Cultura "Franz Tamayo" a partir de mañana con la obra "Medea" de Jean Anouilh, inspirada en la tragedia de Eurípides.

Bajo la dirección de Rose Marie Canedo, Teatro Tiempo ha presentado en La Paz "Antígona", "Calígula", "Final de partida" y "El lugar".

Será ésta una nueva ocasión para preciar el esfuerzo de un elenco que se caracteriza por su seriedad en la tarea de divulgar obras teatrales de renombre.

La música para esta puesta en escena ha sido especialmente compuesta por Alberto Villalpando, mientras que la escenografía estará a cargo de Oscar Casero, prestigioso profesor argentino, que actualmente dicta un curso sobre la materia en La Paz.

El elenco está integrado por Beatriz de la Para (Medea); Andrés Canedo (Jason); Fernando Illanes (Creon); Norma Susz (nodriza); Carlos Salazar (mensajero).

### Historiador español retorna a Argentina

MADRID (AFP).- El historiador español Claudio Sánchez Albornoz y expresidente de la República española en el exilio salió hoy en avión con destino a Buenos Aires después de dos meses pasados en España.

Sánchez Albornoz declaró antes de marchar que estos días pasados en España, llenos de cariño y emoción le han compensado de los muchos años de exilio, que fueron muy duros para él.

"Vuelvo a mi trabajo en Argentina -agregó- pero espero regresar a España en noviembre para la celebración de un congreso histórico. No dejo aquí más que agradecimiento para todos los españoles, aunque no hayan faltado los que me injuriaran.

"Mi presencia en España -concluyó- no ha cambiado la idea que como historiador tenía de mi patria, pero pienso sin embargo, que ha disminuido la virulencia de nuestras pasiones, y esto es debido a un ascenso del nivel de vida, de la gente humilde especialmente".

### Recital

El profesor Cel Campos Iglesias ofrec recital de charango Alianza Francesa (Av. Octubre N°. 2041).

La actuación del boliviano tendrá lugar ñana, a horas 20.00.

El viernes, a la hora, Johnny Gonzales d concierto de piano y dictará una conferencia el tema "Fundamento jazz".

CAJA FUERT
Importadora FERNANDEZ
JENARO SANJINES 439 TE

Mundo Musical

## Concierto de música dodecafónica

Por MARIO D. RIOS GASTELU

El conjunto de cámara de música clásica moderna "Das Neue Werk" nos ofreció un concierto en el Teatro Municipal con obras de Eisler, Fortner, Steffen y Schöenberg, en una velada caracterizada por el interés que despierta la música dodecafónica.

El conjunto a través de sus distintas interpretaciones, reveló la maestría de cada miembro de la orquesta en el instrumento que ejecuta, lo cual nos permite opinar que se trata de una agrupación de jerarquía cuya dedicación les ha permitido incursionar en esta modalidad poco o nada conocida para nuestro público.

El sistema dodecafónico ha tenido muchos detractores entre los que figuran compositores de gran prestigio, críticos y público melómano que no han llegado a aceptar esta nueva corriente, e, en Europa, todavía lucha contra conservadores de la música clásica de siglos pasados.

La orquesta alemana que nos visitó ha tenido el gran mérito de cumplir una gira por Latinoamérica tratando, quizá, de introducir esta modalidad de la técnica. Juzgamos que el concierto cumplió su cometido, por más que haya existido cierto desconcierto en el público asistente.

El sistema dodecafónico, producido en el mundo de la música por el austriaco Arnold Schöenberg, descansa en un material homogéneo de doce notas, las cuales se unen con otras siguiendo un orden determinado, de acuerdo a la elección establecida por los compositores.

De acuerdo a los psicólogos que estudiaron detenidamente esta nueva corriente, se afirma que existen ...001.6000 posibilidades de combinación de notas entre si hasta determinar a doce de ellas que se entrelazan en la composición final.

La técnica exige una sola aparición de cada nota a lo largo de la obra, lo que requiere de seguir las reglas de contrapunto hasta llegar a la atonalidad.

Las obras escritas en este sistema no dan margen al oyente a recibir un mensaje acerca de las fuentes de inspiración del autor, pues existe una tendencia de tipo abstracto que encuentra en uno de los instrumentos el elemento adecuado para ese fin. Steffenberg, por ejemplo, busca un terreno neutral para esa situación, en los acordes del piano.

Schöemberg estuvo presente en el concierto a través de una de sus obras más difundidas y de mayor repercusión, denominada "melodramas". Se trata de "Pierrot Lunaire". La expresión está ligada a la voz declamadora, semi-cantada más asequible a los germanos que a los latinos. Por cierto que los instrumentos, particularmente la flauta, forman el dúo con el "recitativo", mientras otros se encargan de las frases de transición para completar el trabajo del autor.

Ocurre que, algunos temas tienen nombres sugestivos, como el de Eisler con "Catorce maneras de describir la lluvia". Indudablemente la partitura está ligada al "sonido" que puede tener la lluvia, pero en el caso de la música dodecafónica, no es aquello lo que interesa, sino la técnica de notas combinadas que causan el efecto percibido por el público, es decir que lo figurativo no cuenta, sino la cerebral creación del compositor para mantener el sistema a través de instrumentos que requieren de hábiles ejecutantes y expertos en estas creaciones.

Wolfgan Steffen, con su obra "Música para piano y siete ejecutante" nos pareció más accesible que los anteriores, tal vez porque asomó algo más de melodía en la composición, pero no debemos olvidar que las tonalidades no están acentuadas tanto como en otras obras, lo que permite una aceptación mayor, particularmente por el colorido que le otorga el piano, sostenido por los demás instrumentos.

En suma, el concierto del sábado cumplió el doble cometido de permitir a nuestro público una apreciación de la música clásica moderna y presentar en nuestro medio a un elenco de buenos solistas no siempre fáciles de escucharlos asiduamente. Al margen de ello, cabe ponderar el interés de los presente por una velada nada común en Bolivia y abrir un interrogante acerca de la aceptación o rechazo de estas creaciones.

por acuerdo familiar
GELOMATIC

REFRIGERADORES Y CONGELADORES
NUEVA LINEA
76
ELECTRICOS y a KEROSENE

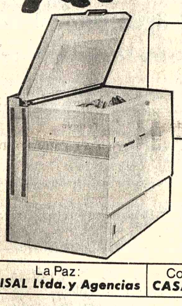

y por esta semana con grandes facilidades!

La Paz: SISAL Ltda. y Agencias | Cochabamba: CASA CONFORT IMPORTADORA MONARK | Sucre: CASA BUEN HOG
Santa Cruz: CASA REYES | CASA CRACOVIA | ELECTROFRIO Ltda. | BAZAR LOS POZOS | EL GLOBO
Oruro: IMPORTADORA SUDAMERICANA | Montero: CREDILAR | Portachuelo: CASA GLORIA | Trinidad: CASA PINTO | Tarija CASA FORT

SUEÑE CON TODOS LOS MODELOS DE COCINAS Y LOS VERA REALIZADOS EN UNA COCINA

"TREBOL"

Por sus innumerables ventajas:

4 Hornallas con rejillas cromadas
Horno visor
Spiedo para pollos
Fuente enlozada
Fuente Pairex
Cajón parrílla con asadera y fuente enlozada
Garrafa cargada
Precios increiblemente bajos
UN VERDADERO SUEÑO DE HOGAR

Ventas
NIKON y Cia., S.R.L.
Ayacucho 441 - Manco Kapac 335

INDUSTRIA PETROLERA!

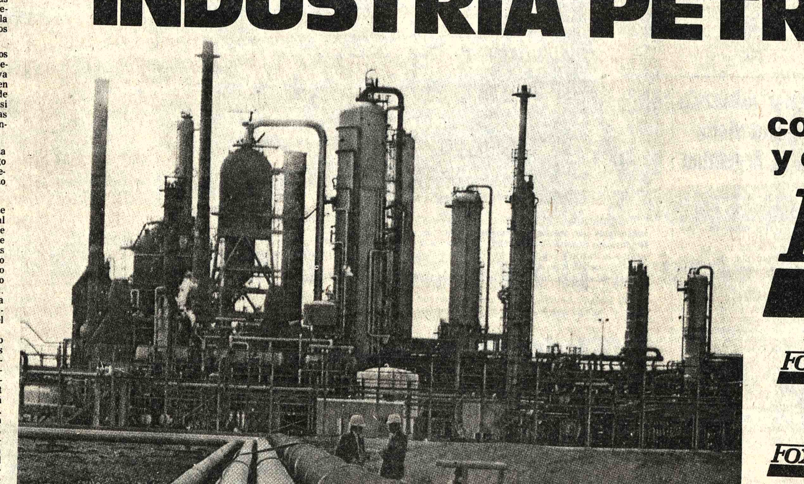

AHORRE DINERO, confíe en instrumentación y control de procesos
FOXBORO®

FOXBORO® es reconocido como el número UNO en el ranking de instrumentación en encuestas llevadas a cabo por entidades tales como Chemical Engineering, Research Report y otras.

FOXBORO® fabrica desde instrumentos de control y accesorios, hasta sistemas de manejo de procesos mediante computadoras. Se utilizan para medir, indicar, registrar, controlar y verificar variables como: flujo, temperatura, presión y nivel.

Tiene proyectos para ampliar sus sistemas de instrumentación de plantas? Escriba o visítenos.

Representantes Exclusivos para Bolivia
SERTEL LTDA.
Av. Arce 2656 – Cables: SERTEL
Casilla 8196 – Teléfs. 26206–24430
La Paz – Bolivia

VOLQUETA
endo de ocasión.
amante, 8 ton. Ref.
l. 52886, 65428.

## Fallecimiento

Ha dejado de existir el que en vida fue

**Sr. ANTONIO SANJINES ERGUETA**

**(Q.E.P.D.)**

Carmela Martínez de Sanjinés, esposa; Miroya Sanjinés de Araoz, Alcira, Ramiro, Susana Sanjinés de Viscarra, Marcela y Fernando, hijos; Natty S. de Bilbao, y Moisés, hermanos; Luis Araoz, Elsa V. de Sanjinés y León Viscarra, hijos políticos; los hermanos políticos, nietos, sobrinos y demás familiares, ruegan a sus amistades, personas piadosas, se dignen asistir a la traslación de sus restos mortales del extinto al Cementerio General el día de hoy, a hrs. 15,30. El cortejo fúnebre partirá de la calle Nº 1, Nº 753, Alto Obrajes, Sector A.

Será favor que comprometerá la eterna gratitud de la familia doliente.

Servicios de EMPRESA VALDIVIA c/Granero esq. Figueroa Tels. 25254-24290

En la paz del Señor y confortado con los auxilios de la Santa Religión Católica ha dejado de existir el que en vida fue señor

**DON TORIBIO LOZA MONRROY**

Benemérito de la Patria

**(Q.E.P.D.)**

Elena Trocho v. de Loza, esposa; Remedios Loza, hija; Florencia Loza Monrroy, hermana; los sobrinos y demás familiares ruegan a sus amistades, personas piadosas y en especial a los Beneméritos de la Patria, se dignen concurrir a la traslación de los restos mortales del extinto al Cementerio General el día de hoy martes 6 del pte. a hs. 16. El cortejo fúnebre partirá de la Sede de los Beneméritos de la Patria (Calle Sagárnaga) Será favor que comprometerá la eterna gratitud de la familia doliente.

EXEQUIAS: CASA "GUTIERREZ" OF. FIGUEROA 728 TELFS. 43010-46012

## Misas

Los familiares del que en vida fue

**PROF. FRANCISCO J. VILADEGUTT L.**

Benemérito de la Patria

**(Q.E.P.D.)**

ruegan a sus parientes, amigos, residentes orureños y personas piadosas se dignen asistir a la misa que en sufragio del alma del extinto y recordando el mes de su sensible fallecimiento mandarán oficiar el día de mañana miércoles 7 del presente a Hrs. 12 m. en la Iglesia de San Juan de Dios (calle Loayza).

Será favor que comprometerá la gratitud de la familia doliente.

La Paz, Julio de 1976

Emma Guibert, Aida Vda. de Vélez, Lucila Vda. de Alvarez, hijas; los nietos y bisnietos y demás familiares de la que en vida fue

**Sra. JOSEFINA VISCARRA E.**

**(Q.E.P.D.)**

ruegan a sus amistades y gente piadosa asistir a la misa que recordando el primer mes de su llorado fallecimiento, se oficiará el día miércoles 7 del presente a horas 10,15 a.m. en el templo de San Juan de Dios.

Su asistencia a este acto de piedad cristiana será reconocida por la familia.

## Fallecimiento

En la paz del Señor y confortada con los auxilios de la Santa Religión Católica, ha dejado de existir la que en vida fue ejemplar y abnegada madre:

**DÑA. DARIA LUCERO VILLEGAS v. DE CORDERO.**

**(Q.E.P.D.)**

Cnl. (r) David Ruiz, Cristina v. de Alcázar, y Enrique Alberto Ruiz (ausente), hijos; Elba del Campo de Ruiz (ausente), hija política; Rosario R. de Guzmán, Jaime, Rodolfo y Elizabeth, nietos, bisnietos, primos, sobrinos y demás familia, ruegan a sus amistades: Unión de Militares en Retiro, Club 16 de Julio, Club Hípico los Sargentos, Círculo de Oficiales de Caballería, Asociación Nacional de Pilotos, Automóvil Club Boliviano, Hospital de Clínicas, Hospital del Niño, Jubilados Ferroviarios, Promoción 1963 del Colegio Santa Ana, se dignen asistir a la misa de cuerpo presente a Hrs. 10:00 y a la traslación de los restos mortales a Hrs. 11:00 a.m. del día de hoy martes 6 del presente mes.

El cortejo fúnebre partirá de la calle Diego de Peralta Nº. 1020 (Miraflores Alto)

Será favor que agradecerá la familia doliente.

## Misas

Ha dejado de existir en la Ciudad de Bogotá (Colombia) el que en vida fue ejemplar hijo, esposo y padre

**ING. ROBERTO GUEVARA CORNEJO**

**(Q.E. P.D.)**

Velia Quiroga de Guevara (ausente) esposa; María Consuelo, Conny Petra y Lore Nicole (ausentes), hijas; Candelaria Vda. de Guevara, madre; Juan Quiroga Galvarro y Blanca S. de Quiroga, padres políticos; Liber Guevara C., Nelly G. de Ramallo (ausentes), René Guevara C. y Marina G. de Cantellas, hermanos; Graciela F. de Guevara y Renor Cantellas, hermanos políticos, los tíos, primos, sobrinos y demás familiares, ruegan a sus amistades y personas piadosas se dignen asistir a la misa que en sufragio de su alma y recordando el tercer mes de su llorado fallecimiento se mandará oficiar el día Miércoles 7 a horas 12m. en el Templo de San Agustín.

Favor que comprometerá la gratitud de la familia doliente. El duelo se despide en la puerta del templo.

La Paz, Julio de 1976

La esposa, los hijos, hermanos, hijos políticos y demás familiares del que en vida fue,

**Don SAMUEL ALCAZAR LANZA**

**(Q.E.P.D.)**

agradecen a todas las personas que han tenido la gentileza de hacer llegar su condolencia y al mismo tiempo invitan se sirva asistir a la misa que recordando los 8 días de su sensible fallecimiento, se oficiará en el templo de María Auxiliadora, mañana miércoles 7 de junio, a horas 11 a.m.

Favor que será reconocido por la familia doliente.

La Paz, julio 6 de 1976

La familia del que en vida fue ejemplar esposo y abnegado padre,

**DON JORGE MALKY SILMAN**

**(Q.E.P.D.)**

invitan a sus parientes, amistades y personas piadosas, asistir a la misa de requiem que en sufragio del alma del extinto, y recordando los tres meses de su irreparable pérdida, se mandará oficiar el día de mañana miércoles 7. a hrs. 12 m. en la Capilla Privada del Colegio San Calixto.

Su asistencia a este acto piadoso será agradecida por la familia doliente.

# AGENDA FEMENINA

LIGA BOLIVIANA CONTRA LA EPILEPSIA

La Liga Boliviana contra la epilepsia realizará el viernes 30 una peña folklórica en el Hotel La Paz, dentro de su campaña de recaudación de fondos.

COFEDE

Hoy, a horas 15, en el Club de La Paz, tendrá lugar la reunión de las integrantes de COFEDE, con el objeto de programar la celebración de la efemérides paceña.

COMITE DE DAMAS ITALIANAS

Las socias del Comité de Damas Italianas se reunieron ayer, en los salones de la Sociedad Dantel Alighieri.

ASOCIACION DE MUJERES PROFESIONALES UNIVERSITARIAS

La Asociación de Mujeres Profesionales Universitarias se reunirá hoy a horas 18 y 30, en sus secretaria.

CLASES
MAT.
FIS.
QMC.
PARA MEDIOS INTERMEDIOS Y BASICOS
Mcal. Sta Cruz 1295
Telefono 63617
INSTITUTO MATEMATICO

El Gerente de la Empresa Constructora Bartos, señor Carlos Morales departe con algunos de los invitados que asistieron al almuerzo que ofreció, en el Sky Room del Hotel Libertador, con motivo de la inauguración de la edificación de la nueva sede del Banco Central.

## Fallecimiento

En la paz del Señor y confortado con los auxilios de la Santa Religión Católica ha dejado de existir la que en vida fue

**Sra. VICTORIA vda. de NAVARRO**

**(Q.E.P.D.)**

Juan, Rosendo, hermanos; Alfredo, Mario, Hugo, Teresa, Mario, Ariel, sobrinos; Lupe y Gonzalo, nietos y demás familiares ruegan a sus amistades, personas piadosas, en forma especial a los residentes de Corocoro, se dignen asistir a la traslación de los restos mortales de la extinta al Cementerio General el día de hoy martes 6 del pte. a horas 16 (4 p.m.).

El cortejo fúnebre partirá de la calle Sucre Nº 1473.

Favor que comprometerá la eterna gratitud de la familia doliente.

Servicios Funeraria Allaga Figueroa 773 Tel. 25676

En la paz del Señor y confortado con los auxilios de la Santa Religión Católica ha dejado de existir el que en vida fue

**Sof. 2 Arm. LUIS GREGORIO TORREZ VARGAS**

**(Q.E.P.D.)**

Teresa C. Martínez v. de Tórrez, esposa; Luisa, René y Javier, hermanos; Gabriela vda. de Tórrez, madre; Max y Encarnación, hermanos políticos; los tíos, sobrinos y demás familiares ruegan a sus amistades, personas piadosas, en forma especial a las FF.AA., Reg. Lanzas de Caballería Cusquí, se dignen asistir a la traslación de los restos mortales del extinto al Cementerio General el día de hoy martes 6 del pte., a horas 16 (4 de la tarde).

Favor que comprometerá la eterna gratitud de la familia doliente.

Servicios Funeraria Allaga, Figueroa 773 Tels. 25676-64800.

El cortejo fúnebre partirá de la Ciudad Satélite, Calle 1, Nº 853, Plan 405.

## PRESENCIA Juvenil

JUEVES 8 DE JULIO

Presenta el

MI BOLIVIA . . . ¡PAIS DIGNO DE CREDITO! - Portada
OPINA LA JUVENTUD
LITERATURA BOLIVIANA - Amalia Villa de la Tapia
FALTA DE VALORES MORALES EN NUESTRO DEPORTE
PEPITO "EL ENTUSIASTA" - Te paso un dato. . .
¿ERES UN HOMBRE NORMAL? - Reflexiones
LA FILOSOFIA DEL HIJO FRENTE A LA DEL PADRE - "La "D" de dependencia y la "I" de independencia en las relaciones padre-hijo".
LA VIOLENCIA - "Tenemos una violencia sin derramamiento de sangre que produce otra violencia de los que no tienen más salida que la de derramar sangre" - "Una paz fundada en la injusticia, es una paz violenta"
VENTANA A LA ACTUALIDAD
YOGA PARA JOVENES - Ishvara-Pranidhana: Entrega - Trataka: Ejercicios para los ojos
PARAPSICOLOGIA - La ciencia descubre al alma (Tercer enfoque)
SECULARISMO Y ATEISMO EN LA JUVENTUD BOLIVIANA - Encuesta. Continuación de los números anteriores.
IGLESIA CONDENA VIOLENCIA Y HACE LLAMADO A LA COMPRENSION
ENTRETENIMIENTOS
AMISTADES
BIBLIOGRAMA
CONCURSO SUDAMERICANO DE PINTURA ESCOLAR

¡siempre ágil...siempre juvenil..!

## Bolivia coopera...

(Viene de la página 3)

cillería) que Chile por ejemplo no cumple con los acuerdos andinos al instalar la zona franca en Iquique, quieren echar un poco de polvo para tapar los otros asuntos y estos son, simplemente, el sujetarse a los planes de potenciamiento industrial que tiene el gobierno de Santiago y que, directamente, son cooperados por Bolivia, con el cuasi chantaje que quiere poner en práctica en el Grupo Andino.

Vienen a mi memoria ejemplos de hace algunos años atrás. Cuando, por ejemplo, no se adquiría dinamita, de la industria de la Dupont (transnacional) en Calama, por no fortalecer una industria estratégica chilena. Hoy, sin embargo, el mercado boliviano resulta siendo el elegido por Chile para vender sus propios manufacturados y abarrotar nuestras aduanas de ellos.

Mientras tanto, en integración, la chilenofilia, actúa eficientemente para beneficiar a quien desee crear en Iquique otro polo de desarrollo como el de Arica.

## El camino.....

(Viene de la página 3)

poblaciones adormecidas en las altas cumbres como Sorata, Tiahuanaco, etc., hay que añadir el largo viaje hasta la población de Pucarani, que significa una vuelta inmensa y ocasiona mayor consumo de gasolina y tiempo. La falta de señales a lo largo de este camino provisional es angustiante. Como prueba, basta señalar que a los pocos kilómetros de salir de El Alto, se encuentra bifurcado el camino sin ninguna señal que indique hacia donde va, seguramente para despertar la inventiva e imaginación del conductor, aclaremos para los que lean esta nota, que este camino que sigue de frente va al Desaguadero y el de la derecha a Copacabana, Achacachi, Huarina, Sorata, Puerto Acosta, etc. etc., ahí comienza la vía crucis para el boliviano o extranjero que quiere hacer turismo en el país.

Se dirá que nadie se ha quejado públicamente hasta hoy, por este pésimo desvío carretero de 74 kilómetros de distancia, cuiza sea por aquello de "dejar hacer y dejar pasar...."

Ojalá que el sufrimiento, espera y ansiedad de los transportistas de servicio público y privado, sea ampliamente recompensado, con un camino excelentemente asfaltado y de resistente duración, y, que su inauguración sea antes de la próxima época de lluvias.

Acepte usted, señor Director, mi mayor agradecimiento junto a un atento y respetuoso saludo.

Alfredo Peralta Auza
C.I. 06686 La Paz.

**Monseñor Genaro Prata, Obispo Auxiliar de La Paz, departe con el Presidente de la República, la señora de Banzer el Nuncio Apostólico, Monseñor Giuseppe Laigueglia, y el Arzobispo de La Paz, Monseñor Jorge Manrique, durante la recepción que ofreció en su honor, con motivo de celebrar sus Bodas de Plata sacerdotales, la Congregación Salesiana.**

**Con el mismo motivo, ofreció una cena la Universidad Católica, foto central.**

## Postulantes a Miss Universo incómodas por intenso programa

HONG KONG, 5 (AP).- Varias de las competidoras en el concurso de Miss Universo se quejaron de que no tiene tiempo de dormir debido a la dislocada programación de los actos.

Hace dos semanas que las concursantes tienen que levantarse a las 7 de la mañana y pocas veces van a la cama antes de medianoche debido a los compromisos sociales que disponen los organizadores del concurso.

Carla Jean Evert Reguera, Miss México, dijo: "me gustan las funciones sociales, pero no todas las noches".

Miss India, Nainda Balsavar, dijo: "estoy totalmente agotada. Me deprimen tantas actividades sociales".

Miss Finalandia y Miss Sudáfrica estuvieron de acuerdo.

Un vocero del concurso dijo sin embargo que "los compromisos sociales son parte del juego".

## Amiga Predilecta de CONAVI

**Proclamación.**- La señorita María Eugenia Mealla Díaz fue elegida Amiga Predilecta 1976 del Consejo Nacional de Vivienda. Su proclamación se realizó en una fiesta ofrecida con motivo del XII aniversario de dicha entidad.

## Por viaje diplomático

vende ropa usada y semi-usada americana, talles 48 de hombre y 44 de mujer. Teléfono 42530.

## Comunicado de la Guardia Nacional

La Dirección General de la Guardia Nacional, frente a una publicación insidiosa aparecida con carácter de Solicitada en el matutino "Presencia", suscrita por el señor Mario Esprella Encinas ex-funcionario de la Guardia Nacional, tiene a bien hacer conocer lo siguiente:

1.- Que el indicado ex-funcionario de la Guardia Nacional, en mérito a ser Diplomado de la Escuela Superior de Policías, ha desempeñado cargos de jerarquía dentro de la Institución, tal como se registra en su correspondiente kardex.

2.- Que los diferentes relevos y cambios de destino han obedecido a graves irregularidades cometidas en el ejercicio de sus funciones.

3.- Que el sentido deceso de su señora esposa se debió a una larga enfermedad (cáncer en el riñón) según diagnóstico del Dr. Hernán Martínez, no encontrándose, de ninguna manera relacionado con la actividad profesional, del nombrado ex-funcionario. Lamentándose muy de veras que, el nombre de la que fuera una digna dama, sea utilizado para fines calumniosos e impropios.

4.- Finalmente, la Dirección General de la Guardia Nacional, rechaza todos los términos contenidos en la citada publicación.

La Paz, 5 de julio de 1976

RR.PP. GUARDIA NACIONAL

La Gerencia General de AGENCIAS INTERNACIONALES y LA VICTORIA S.R.L. agasajaron a su personal con un almuerzo en los salones del Restaurant Internacional conmemorando el Dia del Empleado de Comercio.

# Sociales

**REUNIONES**

**INSTITUTO NACIONAL DE COOPERATIVAS**

El Director Ejecutivo del Instituto Nacional de Cooperativas, señor Luis Montaño Daza, ofreció ayer una copa de champagne, con motivo de celebrar el Dia Internacional del Cooperativismo. La reunión tuvo lugar en el Salón de Actos del Ministerio de Trabajo y Desarrollo Laboral

**SERVICIO NACIONAL DE DESARROLLO DE LA COMUNIDAD**

El Director del Servicio Nacional de Desarrollo de la Comunidad y la señora de Ramírez ofrecen hoy un cocktail, en el Club de Ejecutivos con motivo de despedir al señor David Bathrick, Asesor de USAID/B

**SERVICIO NACIONAL DE METEREOLOGIA E HIDROLOGIA**

El Director General del Servicio Nacional de Metereología e Hidrología, señor Mario Canedo Daza, ofrecerá hoy una cena en el Hogar Austriaco, con motivo de estrechar vínculos con los sectores de la prensa oral, escrita y de televisión.

**CLUB DE LEONES**

El Club de Leones de Ciudad Satelite se reunió para posesionar su nueva directiva que está integrada por los siguientes personas: Antonio Mercado M., Gustavo Rojas R., Alfredo Alcazar C., Carlos Piérola M., Eleuterio Melgarejo S., Mario Gutierrez V., Emilio Pelaez O., Hugo Borda, R., Rodolfo Tapia P., Oscar Murillo J., Simón Pinto., Vicente Gamio., y Hisao Fujita T.

## Centro de Desarrollo Forestal
## Requerimiento de personal

El Centro de Desarrollo Forestal, convoca a Concurso de méritos y/o Exámen de Competencia para la provisión de los siguientes cargos en la ciudad de La Paz:

Secretaria (o) Bilingüe, Español - Alemán, Haber mensual $b. 4.000

Secretaria (o) Bilingüe, Español - Inglés Haber mensual $b. 3.500.

Auxiliar de Contabilidad sueldo inicial $b. 1.800.

Los postulantes, deberán presentar sus solicitudes y documentos a partir del día martes 6 hasta el día jueves 8 del mes en curso en horas de oficina en el 6to. Piso del Edificio del Ministerio de Asuntos Campesinos y Agropecuarios, Avenida Camacho Nº. 1471.

Mayores informaciones al teléfono 61306.

DEPARTAMENTO ADMINISTRATIVO

La Paz, 5 de julio de 1976

## Fondo Complementario de Jubilación Médica

### CONCURSO DE MERITOS

En cumplimiento del Art. 25 del Estatuto Orgánico del Fondo Médico que establece un período de 4 años en el desempeño del cargo de Gerente General, se convoca a *CONCURSO DE MERITOS* para la provisión de dicho cargo.

Los requisitos exigidos en conformidad con el Art. 24 del mismo Estatuto, son los siguientes:

1.- Ser Abogado o Economista.
2.- Especialización en matemáticas actuariales.
3.- Tener amplia experiencia en Seguridad Social de por lo menos 5 años.
4.- Los expedientes deberán ser presentados en sobre cerrado a la Presidencia del Fondo Médico - Av. Mariscal Santa Cruz 1285 - of. 303, La Paz hasta el día Jueves 15 de julio a horas 18:00.

Otros requisitos pueden obtenerlos en las oficinas del Fondo Médico.

La Paz, 5 de julio de 1976

EL DIRECTORIO

# El aviso oportuno

## COMERCIALES

### 1 Abarrotes

CARNICERIA LA ESPAÑOLA El mercado a su alcance Federico Zuazo 1573 Telf. 24366 leches S.M.A. y S. 26.

### ARTEFACTOS ELECTRICOS

"MOBLART". Juan de la Riva 1487. Se vende Lámparas FLUORESCENTES de 3, 2 y 1. Tubos con plafones Precios sin competencia. (23/22)

Se vende un amplificador STEREO, mas su tocadisco, marca PHILIPS. Referencias: Colombia Nº. 479 Teléfono Nº. 53895 (6/12)

### 5 Alfombras

TUFTING.- Alfombras de toda medida, caminos para gradas. Av. Villazón 1964 frente UMSA Telf. 28092 - 25529 Cas. 3471.

"GLORIA": Alfombras, cubrecamas, variedad de colores. Instalaciones rápidas. Informes Telf. 82406. Almacen de ventas. Edif. Cosmos P.B. Av. 16 de Julio. (1/1).

### 19 Artículos Electrodomésticos

CASA SEUL: Potosí Esq. J. Sanjinés 898 pantallas, máquinas de coser, juguetes, estufas. (17-17).

### 22 Artesanias

ARTESANIAS NACIONALES.- Calle Santa Cruz 206. Artículos de cobre, juegos de ajedrez en madera y surtido de jaulas. (29/5).

### 51 Carnicerias

CARNIÇERIA.- Calle Lino Monasterios Nº. 33. Carne del Altiplano (27/3)

### 53 Casimires

"LANIFICIO BOLIVIANO".- Sagárnaga Nº. 163 "SUPERTEX MELANGE" 70% lana virgen. (16/15/VI).

"LANIFICIO BOLIVIANO".- Sagárnaga Nº. 163 "SUPERTEX" 70, 100% lana virgen. (16/15/VI).

### COLCHONERIA

TALLER- COLCHONERIA DE "JUAN TICONA" C. Murillo esq. Sta. Cruz 782. Se atiende a domicilio Venta de colchones de lana y algodón lana por libras.

### 65 Confecciones para damas

Modas Delia Av. S. Bolívar 58 cumplimiento y economía (6/6)

### 81 Equipo de soldadura

EL S.R.L. Colombia 250 Telf. 48. Cas. 344 (25/31)

### 81 Estructuras Metálicas

LAYSU ANDINA LTDA. Goitia 154 Tel. 28857 Puertas, ventanas, galpones, estructuras en gral. Aluminio y Fierro.

### 82 Fábricas

METAL C.B.F.- Fabrica de carrocerías. Planta Industrial El Alto, frente a Aduana. Telf. 59543. Casa 4784. La Paz. (13/XI).

"NEO LUX MAC".- La fábrica más grande de Bolivia con más de cuarenta años al servicio del país en Letreros luminosos y decoraciones en general. Ofrece sus servicios con el 20% de descuento sobre cualquier cotización.

### 85 Ferreterias

FERRETERIA YALE.- Calle Colombia 173, Copias de llaves al minuto. Telf. 52013. (29/13).

FERRETERIA "PORCEL DA". Importaciones directas para Mineros e Industriales. Aceros en Mallas. Cables de acero. Acero redondo, ochavado. Planchas, carretillas, carretilla negra, galvanizada, herramientas en general. Repuestos de llantas para carretillas. Accesorios. Pisagua 626 Telf. 63979 Casilla 2061

FERRETERIA "SIMAJIO" Avenida Montes 648 Venta de sanitarios en general

BAZAR Y FERRETERIA "AGUILAR" Av. Montes 646. Cas. 2436. Telf. 52875. Material de construcción.

FERR. UNIVERSAL LTDA.".- Colombia 219. Importaciones de artículos de ferretería. (16/15/VI).

FERRETERIA "ROMA CRUZ".- Colombia 519. Telf. (16/30).

IMPORTACIONES Y EXPORTACIONES FERRETERIA "LA MADRILEÑA" Av. Montes 647 Tel. 22077 Cas. 2245 Venta de sanitarios y ferretería en general. (23/22)

FERRETERIA ORURO.- Figueroa 850. Tel. 29546. Pernos hexagonales, artículos eléctricos, variedad de chapas y candados, herramientas en general, copias de llaves. (2/1).

CIA. IMPORTADORA BAZ-FERR LTDA.- Av. de Las Muñecas 201. Telf. 23614. Cas. 3824. Recibimos sargentos para carpintería, herramientas de toda clase Ind. Alemana, Chapas "Cisa", candados, anafes, relojes, etc. Ventas por mayor y menor. (19/27).

### 87 Florerias

"CAN CAN".- Telf. 43205. Av. 16 de Julio 1806 H. Copacabana. (16/15/VI).

### 89 Friales

FRIAL BUENO.- Bueno 341. Productos Stege, pollos, licores, conservas, abarrotes.

### 00 Grasa lubricantes

LUBRICANTES SAN PEDRO: Ofrecemos Anticongelantes, Otero de la Vega Esq. 20 de oct. 408 (16/30)

### 10 Industriales

EMPRESA METAL MECANICA ANDINO.- Camino a Oruro, parada col. 22 Fábrica de carrocerías y galpones en general. (16/13).

LAYSU ANDINA LTDA. Goitia 154 Tel. 28857 Puertas, ventanas, galpones, estructuras en gral. Aluminio y Fierro

### 123 Joyerias

"EL DORADO". C. Murillo Nº. 1399 Esq. Colombia. JOYERIA - RELOJERIA Y BAZAR. Artículos de regalos y garantizado. (6/12)

JOYERIA Y RELOJERIA "EL MONOLITO" Ingavi 839 Especialidad en insignias y condecoraciones. (2/8).

### 130 Licores

BODEGA LA MONTAÑA: Ofrece Singanis, vinos pisco de Camargo Calle Nicolás Acosta 431 Telf. 41093.

DIRECTAMENTE DE FABRICA AL CONSUMIDOR.-Singani "EL MAJUELO", pedidos al por mayor y menor Colón 518. Tel. 40884.

### 142 Máquinas Diversas

SERVICIOS ELECTRICOS.- Instalaciones, proyectos, asesoramientos Técnicos. Mercado 981. (16/22).

### 150 Motocicletas

HANSA LTDA.- Yanacocha Esq. Mercado. Telf. 54959. (16/15/VI).

### 151 Motores

LLEGARON, llegaron: motores usados de Dodge, Chevrolet, Internacional, cajas, diferenciales, alternadores, generadores, carburadores, hojas de resorte, tambores, trenes delanteros. Zoilo Flores 1284. (1/1).

### 54 Muebles en General

MUEBLERIA SAN MARTIN Comercio Esq. Loayza 1404. Telf. 52095.

MUEBLERIA "MORALES" Av. de las Muñecas 489 Venta de juegos de living, comedores y dormitorios.

Muebleria y Tapiceria ROMA, Calle Bueno 515 Tel. 58305 (29/28)

INDUSTRIAS RICARDI S.R.L.- Av. 16 de Julio 1439. Fabricantes de muebles en general. (16/15/VI).

MUEBLERIA MOBLART.- Juan de la Riva 1487. Nuevos y a medio uso. Precio sin competencia. Permutas. (16/15/VI).

### 166 Perfumerias

PERFUMERIA "PARIS".- Mercado 1107. Telf. 29336 - 42105. (16/15/VI).

### 191 Relojerias

RUBY.- Av. Baptista Nº. 930. Reparación de relojes de toda marca. (23/26)

CIBOLI LTDA.- Importadores directos de los famosos relojes SEIKO Calle Loayza 285. Esq. Mercado. Telf. 51149. (1/7).

### 193 Repuestos

NEW MOTORS.- Zoilo Flores 1369. (1/15).

REPUESTOS "ALIANZA LTDA.".- Alto de la Alianza 749. Repuestos automotivos y accesorios para toda clase de vehículos, llantas, neumáticos, mangueras y correas "Gates". (16/15/VI).

CASA "INTEL-TOYO"T.- 51371. Repuestos para vehículos INTERNATIONAL. Venancio Burgoa Esq. Boq. (San Pedro). (5/4).

FERRETERIA "ROMACRUZ" Calle Colombia 519, telf. 55631 (25/31)

### 193 Repuestos Varios

"EICO" ELECTRIC.- Radio, TV electricidad, repuestos y reparaciones, Potosí Nº. 1373 (16/15/VI). Tel. 58219

EICO ELECTRIC: Importadores, repuestos - radio - TV - Electrónica reparaciones. Cas. 4810. Telf. 58219. Potosí 1373. (19/19/VII).

ACCESORIOS PARA CALDEROS.- Galería Luz. Telf. 54832 - 41411. (16/30).

### 195 Ropa para Caballeros

CASA "JULIA".- Galería Luz. Of. 19. Ropa sport. (16/30).

### 210 Televisores

¿FALLA SU TELEVISOR? Av. Simón Bolívar 1993, personal capacitado en el exterior Tel. 65224 y 53195 (24/31)

ALMACENES CALLA: Potosí Esq. Loayza 1375, distribuidor Philips. (17-17).

### 216 Vidrierias

VIDRIERIA "MAX PAREDES" Calle Max Paredes 701 Cas. 5189. Colocación de vidrios a domicilio (22/7)

VIDRIERIA GRAU LTda. Venta de vidrios en general, colocación a domicilio Almirante Grau Esq. Zoilo Flores Tel. 63692. (16/30)

## PROFESIONALES

### 222 Abogados

DR. MIGUEL ANGEL VIRRUETA A. Yanacocha Nº. 301, 1er. piso Of. 7 Teléf. 40298 (23/29)

DR. JULIO VARGAS LEDEZMA.- Yanacocha 301, 3º. Piso. Of. 7 (20/3).

DR. ALBERTO ROJAS F.- Mercado 996. Of. 4 Tel. 50212 (26/2)

DR. JULIO GALLO V. Edif. Fabril Nº. 893 Plaza San Francisco 1º. p. Of. 6 Telf. 50617 (16/22)

"PENALISTA"

DR. WILFREDO COSSIO A. Mercado 996, Edif. Almaraz, 1er. piso Of. 1, Tel. 29910 Cas. 5357 (Asesoramiento cooperativas, dotación de tierras) (26/25).

CARLOS GOMEZ GARCIA U.- Yanacocha 599 3º Piso Of. 15, La Paz. Calle 25 de Mayo Nº. 6381 Cochabamba(15/15)

WILFREDO COSSIO A. Mercado 996. Edif. Almaraz 1er. Piso, Of. 1. Telef. 29910. Casilla 5357. CAUSAS PENALES. (Asesoramiento cooperativas, dotación de tierras). 26/25

### 237 Consultores

PROFESORA SORAYA.- ASTROLOGA Y QUIROLOGA.- Residencial Ideal, Av. Mariscal Santa Cruz Nº. 1058, pieza Nº. 13. Teléfono 24210. (10/17).

"DELTA CONSULT".- Av. 16 de Julio 1456. Tel. 65809. Consultoría y Asesoría Económica. Organización, Programación, Auditorías y Contabilidad de Empresas.

### 280 Médicos

GINECOLOGO

Dr. JAIME SALGUEIRO CHAVARRIA.- Cirugía - Ginecología - Obstetricia. Dom. y Cons. C. Sucre 778. Tel. Dom. 52634. Cons. 42652. (21/19).

DR. JORGE LIENDO.- Cine Scala, piso Nº. 7. Telf. 56695. (16/14/VIII).

DR. JAVIER OSSIO QUESADA.- Cirujano General Edif. Castilla. 3º. Piso. Loayza 250. Teléfono Cons. 20754. Dom. 82082. (16/15/VI).

PIEL

Dr. FABIO PRADO BARRIENTOS.- Edificio Castilla 2º. Piso Loayza 250.- telf. 56641. 16.30 adelante (27/6)

CIRUGIA PLASTICA

CORRECCION de defectos en cara y cuerpo (nariz, arrugas, quemaduras, etc.). Traumatología. Consultorio: Edificio Alameda 1º. piso. 17 a 19.30. (9/9).

## SERVICIOS

### 316 Agencias de Viajes

AGENCIA DE VIAJES (ANUAL TOURS) Mercado 996. (16/30/V).

### 317 Agencias Aduaneras

AGENCIA ADUANERA QUIROGA.- Plaza Murillo Edif. París. Of. 15. Teléfono 57427. (29/28).

AGENCIA DESPACHADORA DE ADUANAS "LOS ANDES". Calle Jenaro Sanjinés. Teatro Princesa 3er. piso Of. 8 Telf. 24837 (16/22)

### 337 Casa de Cambios

CASA DE CAMBIOS "LA PAZ".- Calle Loayza 167 (Altos). (16/15/VI).

### 340 Clubes

"CLUB HOGAR AUSTRIACO" Yanacocha 372. Telf. 23572. Ofrece sus salones para banquetes, recepciones Sociales, matrimonios y atención de platos Nacionales e Internacionales. Té Ramis (16/1

### 343 Comercializadoras

"C.I.E.D.A." S.A. C. Murillo Nº. 629. Telfs. 27527 - 35727. Importaciones de Materiales de Construcción y Artículos para el hogar.

### 349 Copiadoras

COPIAS DE PLANOS Y FOTOCOPIAS "TORREJON". Bueno 370. Tel. 20140.

### 374 Farmacias

FARMACIA "LA PACEÑA".- Colombia 324. (16/30/V).

### 375 Fotocopiadora

INCEBOL FOTOCOPIAS CANON a 3 $b. Calle Loayza 143. Telf. 29122.

### 395 Imprentas

OFFSET MILLAN LTDA.- Especialidad colores. Servicio de Fotomecánica. Uruguay 470. Telf. 26917. Cas. 4888. La Paz. (16/15/VI).

IMPRENTA "LOS ALPES".- Av. Buenos Aires 621. Se realizan toda clase de trabajos de imprenta, invitaciones, tarjetas de presentación, mementos, invitaciones matrimoniales.

"KOLLASUYO": Loayza 400. Tel. 25843. Cas. 2248. Impresión de toda clase de trabajos para la industria y comercio. Afiches en colores. (17/27).

SELLOS DE GOMA (GOL) LOS MEJORES. Trabajos en todo tamaño y forma, Sagárnaga 271 - Ayacucho 207 Ayacucho 429 - Linares 926 (23/29)

### 410 Laboratorios electrónicos

LABORATORIOS ELECTRODOMESTICOS "KEN". SERVICIOS DE REPARACIONES Y MANTENIMIENTO. Plaza Israel 603. Teléf. 55449. (9/18).

### 416 Opticas

OPTICA VISION: Pasaje Peatonal Nº. 1. Atendido por su propietario óptico diplomado, trabajos de excelente calidad. (17/17).

### 421 Peluquerias

PELUQUERIA CRUZ: Bueno Nº. 511 Peinados, cortes para damas y caballeros. (16/22).

OSTER.- Av. Baptista Nº. 1096. Atención a partir de hrs 18 p.m. (23/26)

### 431 Representaciones

VER-VEL de G.V.J.- Representaciones de cosméticos en general. Loayza 460.

### 433 Restaurantes

RESTAURANT "RIO LAUCA".- Figueroa 693. Se sirven platos especiales y criollos. Telf. 58163. (19/3/VII).

CONFITERIA "MARILIN".- Potosí Nº. 1106. Telf. 41512. Se atienden fiestas pedidos a domicilio. (16/15/VI).

BAR "JULIO".- Av. Villazón 1936. Telf. 29949. Se sirven platos especiales y a la carta. (16/15/VI).

### 439 Sastrerias

SASTRERIA ALIAGA.- Colón 256 (2do Patio, Altos). Obra fina. (25/24)

SASTRERIA BARTOS: Realiza trabajos para Instituciones Públicas, Privadas, Bancarias en alta moda masculina, Héroes del Acre 1535 San Pedro. Tel. 21160. (22/22).

SASTRERIA "CADENA" Trajes de lujo. C. Corrales Nº. 1073

SASTRERIA SAMUEL.- Av. Alfonso Ugarte (Lado Barraca). El Alto. Sastre Cortador (2/3/VI)

SASTRERIA "VELAZCO" Cañada Strongest Nº. 1561 Especialidad para caballeros (6/12)

### TALLERES DE MECANICA

LUFTHAFEN.- Reparación de motores en general. Av. Antofagasta Nº. 385. El Alto. V. Dolores. (29/3).

### 443 Snacks

RINCON GUARANI Juan de la Riva 1444. Telf. 27676. Salteñas, Sandwichs, pasteles paraguayos. (21/27).

CONFITERIA MARILIN: Potosí Nº. 1106. Tel. 41512. Se atienden fiestas, pedidos a domicilio. (17/17).

SNACKS, FUENTE DE SODA.- Juan de la Riva 1444. Telf. 27676. Salteñas, Sandwichs, pastel paraguayo. (16/22).

PASTELERIA YOKOHAMA. Plaza Alonso de Mendoza 290. Salteñas, hamburguesas, jugos, etc. (19/25).

### 446 Salones de Peinado

SALONES RINHA.— Rinha Lidia Noriko, ofrece a su distinguida clientela una esmerada atención, Plaza San Francisco 893, 1º. piso. Edif. Fabril. Telf. 54038.

### 451 Talleres

TALLER SAN JUAN: O. de la Vega 481 reparación en general, embobinado M.T. refrigeración Tel. 54043, 64755 (9/15)

### 452 Talleres Automotrices

TALLER DE MOTORES PATIÑO.- Calle "A" Nº. 335 El Alto.- La Ceja. (16/15/VI).

### VENTA DE INMUEBLES

VENDO una casa a medio construir en Següencoma a pocos pasos de la Academia de Policías, o permuto con terreno o casa en Santa Cruz Referencias: Comercio Nº. 859 Telf. 21444 (16/22)

### 463 Veterinarias

VETERINARIA "LOS ANDES" México 1460 Tel. 56500 Consultas, cirugía, vacunaciones, variedad de implementos para su perro. (15/15)

VETERINARIA "LOS ANDES" México 1460. Tel. 56500 CONSULTAS, CIRUGIA, vacunaciones; variedad de implementos para su perro. (15/15)

PALOMAS.- El libro más completo sobre el tema "101 ME TODOS EN COLOMBOFILIA" Por Jules Galles. GISBERT Y CIA S.A. Comercio 1270 - Casilla 195 - Teléfono 28484 La Paz

LA TRANQUERA.- Telf. 23269 venta de cachorros. (16/30)

### 450 Tapicerias

"CUERIPLAST LTDA.". Calle Alto de la Alianza Nº. 733 (9/15).

### CUBRECAMAS

TUFTING.- Cubrecamas de diferentes medidas y hermosos colores. Av. Villazón 1964 frente U.M.S.A. Telf. 28092 25529. Cas. 3471.

### CALZADOS

CALZADOS MANACO.- V. Dolores. El Alto. P.J.A. de Padilla. Precios de Fábrica (29/8).

### DISTRIBUIDORES

"LA AMERICANA" México Nº. 1519 Ofrece Artefactos Electrodomésticos. Elija su plan de pago (6/12)

### ACADEMIAS DE DACTILOGRAFIA

Academia de Dactilografía ORURO Nuevos cursos comienzan el 12 de Julio sin Matrícula por semana Aniversario C. Coroico 1429, Tel. 57518 (6/12)

...Y ELLOS SE JUNTAN

# AVISOS ECONOMICOS

### Revistas Libros

**GISBERT Y CIA. S. A.**
**Comercio 1270**
**Casilla 195**

TENEMOS A SU DISPOSICION:

AMENABAR.- Usted puede tocar Guitarra
GAINSBORG.- La cocina en Bolivia
DE PALMA.- Tratado de Cocina
KAUFFMAN.- Educación
TREJO.- Léxico de la delincuencia
DIEZ DE MEDINA.- Literatura Boliviana
GAMOW.- Una Estrella llamada Sol
ALONSO.- Gramática Castellana 2 tomos

### Vehículos

SE VENDE Camion FORD 600 modelo 1976, 7 toneladas, chasis cabinado. Referencias teléfono 21430. Illimani 1860 Verlo Plaza Stadium (4-10/72878).

VENDO CAMION VOLVO N88 perfecto estado, Sagárnaga 339, teléfono 63361. Garaje final Villalobos (6-10/72891)

VENDO Camión GMC modelo 1963 de 300 qq. Ref: Barrio Petrolero Plaza Cumaná, teléfono 3455 (6-7/72894)

### Departamentos Habitaciones

ANTICRETICO Tres piezas cocina Villa Copacabana Avenida Costañera 1223, (4-6/72876)

### Muebles

MUEBLERIA MARVIN Vende comedor, escritorio, sillones ejecutivos, Sucre esquina Colón 1300 (6-7/72893)

### Préstamos Dinero

CARVAJAL.- Yanacocha 448.- Tel. 54862.- Dinero Presto desde 5.000 adelante sobre primera hipoteca. Dólares desde 500.- Sobre joyas desde 1.000.- Asimismo necesito distintas sumas para clientela solvente, capitalistas no pagan comisión garantía solvencia (6).

PRESTAMOS DINERO Diferentes sumas, sobre joyas, prendarios, títulos, casas, terrenos, Comercio 1036, oficina 3. teléfono 54793 (6-7/72899)

### Teléfonos

TELEFONO Vendo teléfono para Calacoto. Ref: 84122 (6-8/72892)

### Propiedades Terrenos

CARVAJAL.- Yanacocha 448.- Tel. 54862.- Vende lote Villa Copacabana calle Santivañez 251 cercado. Otro misma zona 519 ganga 30.000.- Lote Achumani sector Koani 305 excelente ubicación 98.000 (6)

CARVAJAL.- Yanacocha 448.- Vende lote av. Iturralde con construcciones 500 excelente ubicación. apropiado para garaje (6)

### Casas

CARVAJAL.- Yanacocha 448.- Vende casa Achachicala calle Guarachi ocho habitaciones dos baños entrega inmediata 220.000.- Casa como terreno calle Bueno 800 excelente ubicación (6)

CARVAJAL.- Yanacocha 448.- Vende casa calle Ricardo Bustamante (Gran Poder) cerca Policia de Chijini dos pisos tienda lugar comercial vacía.- Casa Cuarto Centenario cerca Buenos Aires 380.000 (6)

CARVAJAL.- Yanacocha 448.- Vende casa av. Tito Yupanqui, Villa Copacabana seis habitaciones tienda vacía motivo viaje ocasión.- Casa av. República cuatro departamentos lado Radio Continental entrega vacía (6)

CARVAJAL.- Yanacocha 448 - Tel. 54862.- Vende casa Canónigo Ayllón (Alto San Pedro) seis habitaciones dependencias entrega vacía 250.000.- Casa Villa Fátima calle Yanacachi con horno vacía.- Calle Yolosa Villa Fátima departamento completo vacía (6).

### Orquestas

CONJUNTO ELECTRONICO "CANO Y SU COMBO" teléfono 52651 (6-12/72896)

RAUL BUSTILLO y su conjunto orquestal. Artistas de Radio y T.V. de Lima Perú: Yanacocha 1161, teléfonos 52081-53081 (R).

ORQUESTA "LOS PEQUENINOS" teléfono 50556 (5-16/72885)

ORQUESTA Electrónica "CARAVELL" teléfono 64206 (5-13/72883)

ORQUESTA ELECTRONICA Teléfono 53220 (2-18/72860)

### Profesores Academias

CLASES DE INGLES INTENSIVAS. Precisamos tomar clases de inglés a domicilio. Referencias teléfono 82829 (R)

TEXTOS POLICOPIADOS Para Instrucción Militar Completos Ascenso para Policias " ICEP" Yanacocha Esquina Indaburo (3-9/72873).

### Técnicos

PLOMERO Instalaciones Sanitarias teléfono 26823 (5-10/72886)

PLOMERO Se hacen Instalaciones y Reparaciones. teléfono 54306 (5-10/72887)

TELEVISORES Arreglo a domicilio, teléfono 43740 (6-12/72895)

TELEVISORES SE REPARAN con garantía a DOMICILIO. Teléfono 60120 (5-10/72971)

### ofertas especiales

TRANSFIERO Una Unidad de Flota Minera MERCEDES BENZ nueva Referencias Av. Buenos Aires 1100 Preguntar por Sr. Silva (5-6/72884)

VENDO MICROSCOPIO Especial para Laboratorios Escolares, estudiantes normalistas o universitarios Ref: Teléfono 40460 Sr. Terrazas. (27-6/R)

### SANTA CRUZ

EN SANTA CRUZ Se alquila para matrimonio solo casa amueblada con teléfono y amplio jardín. Referencias 2-4025 (4-10/64383)

EN SANTA CRUZ VENDO en Equipetrol excelente ubicación chalet 3 dormitorios, 5 ambientes 4 baños, dependencias para empleadas. Garaje depósito, teléfono pisos marmolados 270 Mts.2 construídos. Referencias Casilla 1094, teléfono 2-2916. (1º-10/64379).

### Varios

TODO TIPO de trám 24 horas, teléfono 2 6/72880).

VENDO Tanques de para almacenar com 30.000 y 15.000 litr léfono 64211 casilla 4 Paz. (4-6/72879)

ALIMENTO Bala FREIBA de alto va tritivo, para pája jaula. Teléfono 8263 8/72732).

VENDO Mostrador mazón y botellas va cerveza, Landaeta (6/72897)

PARASICOLOGA Antonieta Irazoque TROLOGIA Yanaco Segundo Patio (6-8/R

ORGANIZACION Ayacucho Nº 429. Teléf. 23616 Tramita do.

PASAPORTES en 8 "JET" Telef. 23616.

TITULOS DE BACH en 20 días "JET" 23616.

PLACAS PARA VE LOS en 8 horas "JET" 23616.

CARNET DE IDENT Trámites al vuelo Teléf. 23616

TRANSFERENCIAS VEHICULOS Trámit día "JET" Teléf. 23616

LICENCIAS DE CON CION Profesional a ticular y Motoci "JET" Teléf. 23616.

SOLVENCIA TRIBUT en 1 hora "JET" 23616.

INSCRIPCIONES DE GOCIOS a la Renta, nicipalidad, Higiene, "JET" Teléf. 23616.

TRANSFERENCIA D SAS, TERRENOS, "JET" Teléf. 23616.

PLACAS PARA VE LOS DE SERVICIO P CO "JET" Teléf. 23616.

LIBRETAS DE SERV MILITAR en 30 días. " Teléf. 23616.

LEGALIZAMOS D MENTOS PARA EL E RIOR Trámite al día " Teléf. 23616.

RADICATORIAS, V para extranjeros, Trám al vuelo "JET" Teléf. 236

CERTIFICADOS DE NA MIENTOS Inscripcio Trámites rápidos "JE Teléf. 23616.

RECTIFICACION DE A LLIDOS NOMBRES y o en 48 horas "JET" Telé 23616. (72889)

## AGENDA

PRESENCIA Av. Mariscal Santa Cruz, Edif. Esperan CENTRAL Tel. 40460 - 41125 y 52184 - GERENCIA: Tel. 5217 PUBLICIDAD Tel. 52178 REDACCION: Tel. 51998.- Casilla 14 Cajón Postal 3275.

FARMACIAS DE TURNO
DEL 3 AL 10 DE JULIO

WASHINGTON, Dr. Washington Velarde, Ingavi 1027. Telf. 27145.- NUEVA, Dra. Yolanda de Arce, Av. Iturralde 102. Telf. 41425.- SANTO DO GO, Dr. Lizandro García, Av. Pando Nº. 140. Tel. 22425.- SANTA VERON Dra. Edda Ríos, Gral. Gonzales 1248. Telf. 42551.- ALEMANA, Dr. Hum Winners, Belisario Salinas 34.- CALACOTO, Dra. Teresa García, Av. Balli (Puente).- OMASUYOS, Dra. Lourdes Martínez, Max Paredes - Sta. Cruz. 65260.

FARMACIAS DE TURNO PERMANENTE

OBRAJES Plaza Franz Tamayo Tel. 82081 SAN CARLOS República 26 Tel. 20223 Villa Victoria, VERACRUZ Av. Anto gasta Nº. 100 Tel. 59107 Alto de La Paz. CRISTO REY Gene Lanza 2110 Tel. 27534 Sopocachi Alto.

TELEFONOS DE URGENCIA

BOMBEROS 119 - ASISTENCIA PUBLICA 118-2211 - RAD PATRULLA 110 - TRANSITO 26148 SAMAPA 26628 - 2654 ENERGIA 54357 - TELEFONOS (RECLAMOS) 113 INFORM CIONES 104 SEÑORITA HORA 117 LARGA DISTANCIA EXT RIOR 55907-09 INTERIOR 20402-03 HOSPITAL DE CLINIC CENTRAL 22821 - 22872 - AASANA 59333-59310.

FLÓTAS

TRANS SERVICE LTDA. Alto de la Alianza Nº. 630 Tel. 431 TRANSPORTES "EL CHAPACO" Chuquisaca 568 Tel. 402 TRANSPORTES UNIVERSO Av. Montes 638 Tel. 42831 EXPR SO SAMA Plaza Riosinho Nº. 98 Tel. 64436-28462 TRANSPO TES PULLMAN BOLIVIA Plaza Alonso de Mendoza Tel. 5585 -25893 ANDINO León de la Barra 360 Tel. 20471 CONTINENTA Av. Montes 675 Tel. 29061 COPACABANA Av. Montes 620 Te 20377 - 40461 LAURO Av. Camacho 1223 Tel. 27677 TRANSPO TES PILCOMAYO Figueroa esq. Tiquina Tel. 22858 ALIAGA A Montes 700 Tel. 26376 URUS Bozo 194 Tel. 50793 TRANSPORTE SAN CRISTOBAL Plaza Alexander 190 Tel. 27775.- 41076 FLOT YUNGUEÑA Calle Coroico Nº. 1577 Tel. 43001 TRANSPORTE TARIJA Tiquina 37 Tel. 28911 TRANSPORTES VICTORIA Em lio Calderón 563 (Gran Poder) Tel. 56599 TRANSPORTES AB ROA Plaza Alonso de Mendoza 242 Tel. 27096 MICROBUSE KIRQUINCHO Bozo 106 Tel. 54612 TRANSPORTES "MOT MENDEZ" Calle Humahuaca 844 Tel. 57929 TRANSPORTE TUNARI Bozo Nº. 108 Tel. 40375 TRANSPORTES MANCO K PAC Tumusla 580 (Hotel Tumusla) "DORADO ORIENTE" Pul man de lujo Bozo 106 Tel. 40373 TRANSPORTES RIVEROS ( Copacabana) Av. Montes 660 Tel. 20984. EXPRESO PANAME RICANO LTDA. Servicio Potosí-Sucre-Villazón. Dirección Bo Nº. 167 Tel. 20803 EXPRESO CINTA DE PLATA Tel. 656 TRANSPORTE PESADO Montes 505 Tel. 25083. AUTO LINEA INGAVI Av. Manco Kapac 445 Tel. 28981 EXPRESO "LA VE LOZ DEL SUD" Tiquina esq. Figueroa Nº. 739 Tel. 23146 La P -Bolivia.

EMPRESAS AEREAS

LLOYD AEREO BOLIVIANO Tels: 54649 - 53132 - 55769 - 51155 51163 - 59053 LUFTHANSA Tels. 20383 - 25780 - 50499 - 5060 AEROPUERTO Tel. 59151 AEROLINEAS ARGENTINAS Te 50792 AVIANCA Tels. 43909 - 40883 AIR FRANCE Tel. 51740 LAN Tel. 25536 - 57750 KLM Tel. 42965 SWISSAIR Tel. 28924 PANAM Tels. 54117 - 41863 BOA Tel. 26387 VARIG Tel. 21450 ECUA-TORIANA Tel. 54472.- IBERIA Tels. 20270 - 24378 - ALITALIA Tel. 23494 B.O.A.C. Tel. 55541 CANADIAN PACIFIC Tel. 55341 SOUTH AFRICAN AIRLINES Tel. 55541 BRITISH CALE-DONIAN Tel. 55541 TAM Tel. 25542 AEROPUERTO 59125. BRANIFF INTERNATIONAL: VENTAS INFORMES Tels. 21100 - 21105 AEROPUERTO Tel. 59303 CARGA Tels. 59555 - 59012 LAN Chile Tel. 25536 - 57750.

FERROCARRILES

ESTACION CENTRAL Tels. 52510 - 53510 ESTACION GUAQUI Tel. 888.

## Departamento amueblado

Se precisa departamento pequeño, amueblado y con garaje.

Referencias proporcionar al teléfono. 59355.

## Comisión Boliviana de Energía Nuclear

### CONVOCATORIA A PROPUESTAS Nº. 1/76

Habiéndose declarado desierta la primera convocatoria a propuestas de fecha 20 de mayo de 1976, para la provisión de 2 movilidades Tipo Jeep corto, motor en 6 línea, 135 HP, 3.600 RPM, Caja de 4 velocidades y doble tracción, con destino a la Comisión Boliviana de Energía Nuclear. Por resolución de la H. Junta de Almonedas de fecha 14 de Junio de 1976 se convoca por segunda vez a la provisión de referencia, debiendo los ofertantes presentar sus propuestas hasta el día 13 de Julio a Hrs. 18.00 p.m. para la respectiva apertura en fecha 14 de los corrientes.

Lugar de recepción: Comisión Boliviana de Energía Nuclear Av. 6 de Agosto Nº 2905.

La Paz, 5 de Julio de 1976

## Caja Ferroviaria de Seguro Social

### CONCURSO DE MERITOS

Por determinación del Directorio se convoca a concurso de méritos para optar el cargo de Jefe de la Dirección Financiera y Auditoría.

**Requisitos:**

1º.- Poseer título de Auditor Financiero.

2º.- Acompañar certificados de estudio y trabajo.

Trabajo Full time.
Haber básico $b. 7.000..-
Lugar de trabajo: La Paz.

Las postulaciones se recibirán en la Secretaría General de la entidad, calle Mercado esquina Ayacucho, hasta el día viernes 23 a horas 18.00.

La Paz, Julio de 1976

Relaciones Públicas

## Médico enfermero

Importante Empresa Minera requiere los servicios de Un Médico y un enfermero residentes para uno de sus Campamentos en el Departamento de La Paz.

Referencias: Sagárnaga 485 1er. piso Of. 4. (Edf. Agencia Banco Mercantil) horas 9 a 12

ATRO MUNICIPAL
se de los malos momentos
ado EL PADRINO TER-
10 Compañía Hugo Eduardo
con la actuación especial de

David Santalla funciones de tanda y noche .

ROXY
Matinée doble EL AUSENTE y CONSPIRACION INFERNAL (14 años) Tanda doble CONSPIRACION INFERNAL Y VANESSA (21 años) Noche VANESSA y MUNDO AL INSTANTE (21 años) Matinée 5.10 Tanda y noche 5.60

MONJE CAMPERO Tel. 23333
Matinée tanda y noche UN BESO AL MORIR censura para 14 años. Noticiario Español NO 100 Matinée 9.50 tanda y noche 11.50

6 DE AGOSTO Tel. 23829
Matinée. tanda y noche. Estreno. LUCKE LUKY EL INTREPIDO (T.P.) Actualidades Mundiales Nº 23 (estreno) matinée Platea 7.10 Mezzanine 9.10 Tanda y noche Platea 9.10 Mezzanine 11.10

16 DE JULIO Tel. 52119
Matinée. tanda y noche EL DIA DEL DELFIN (apta para todo público) Matinée 7.10 y 9.10 Tanda y Noche 9.10 y 11.10

MONUMENTAL ROBY
Matinée, tanda y noche. LA MADRECITA Matinée Plat. 7.10 Gal. 4.60 Tanda y noche Plat. 9.10 Gal. 5.10

EXCEPCIONAL PELICULA DE ARTES MARCIALES

CINEMASCOPE

Technicolor

CONTUNDENTE ESTRENO HOY CINES Center Esmeralda

EL ASESINO DE CANTON

# HOY CINES TV

12.00 Energía la fuerza impulsora.
12.25 Diablos del volante
12.50 Marionetas
13.00 Telenoticioso Boliviano.
13.20 Cantinflas del bosque
13.45 Los magníficos justicieros
14.15 Daniel Boone
15.00 Hipo y don Cuervo
15.20 El ladrón de Bagdad
17.00 Teleclases
17.50 Dimensión juvenil
18.10 Viaje al fondo del mar.
19.05 Flipper
19.30 El niño y su mundo
19.40 Deportivo 7
20.00 Telenoticioso Boliviano.
20.30 El fantasma y la Sra. Muir
21.00 Así marcha el país
21.30 Reto al mal.
22.50 Explicación "C.O.N.A.V.I."
22.20 Historia de San Francisco "Ivonne de Carlo, Joel Mc. Crea.
23.40 Cierre emisión.

UNIVERSO Tel. 42660
Matinée, tanda y noche EL MINISTRO Y YO. Matinée Mezz. 12.10 Plat. 10.10 Mezz. 14.10 Plat. 12.10

PARIS Tel. 29701
Matinée, tanda y noche ROBINSON CRUSOE y VIERNES EN LA ISLA ENCANTADA Matinée, tanda y noche 7.10

ESMERALDA Tel. 52451
Matinée y tanda funciones dobles PUSO ASESINO, EL ASESINO DE CANTON. Noche ACTUALIDADES FRANCESAS Nº 1, EL ASESINO DE CANTON. Mayores 16 años Matinée 5.10. Tanda y noche 5.60

SCALA Tel. 23535
Matinée LAS AVENTURAS DE HIJITUS Tanda y Noche CARLA Y NORA Prohibida menores 21 años Matinée 7.10 y 9.10 Tanda y noche 9.10 y 11.10

AVARO Tel. 50252
Matinée, tanda dobles. EL SATANICO Dr. NO (T.P.) y UN HOMBRE MUERTO. Noche EL SATANICO Dr. NO. Noticiario de actualidad y cortos. Matinée Platea 5.10 Alta 3.60 Tanda y noche Platea 5.60 Alta 4.10

EBRO Tel. 42939
Matinée doble R.I.P Y TODOS TRAS EL DINERO. BULLIT Tanda doble BULLIT y LEPKE Censura 18 años Noche LEPKE Matinée 5.10 y 4.10 Tanda y noche 5.60 y 4.60

MURILLO Tel. 52647
Matinée y tanda doble. PAPA CORAZON SE QUIERE CASAR y UN MUNDO DE AMOR Todo público Noche UN MUNDO DE AMOR. Matinée 5.10 y 3.60 Tanda y noche 5.60 y 4.10

MEXICO Tel. 26867
Matinée. tanda doble EL SONAMBULO y EL PRIMER AMOR Noche EL PRIMER AMOR Matinée 5.10 y 4.10 Tanda y noche 5.60 y 4.60

TESLA Tel. 53803
Matinée, tanda y noche LA MARY Además el noticiero EL MUNDO AL INSTANTE Matinée 9.10 y 7.10 Tanda y noche 11.10 y 9.10

PRINCESA Tel. 51821
Matinée UNA NIÑA BUSCA A SU PADRE, tanda y noche ENFERMERAS NOCTURNAS (Prohibida menores de 21 años) Además el noticiero EL MUNDO AL INSTANTE Matinée, tanda y noche 6.10 5.10 y 4.10

BOLIVAR Tel. 25051
Matinée, tanda y noche VIVA TU MUERTE con Franco Nero y Alí Wallach 14 años Matinée, tanda y noche 7.10

AVENIDA Tel. 25109
Matinée, tanda y noche CINCO LOCOS EN LA GUERRA todo público Matinée 7.10 y 9.10 Tanda y noche 9.10 y 11.10

NOBEL
Matinée y tanda dobles EL HOMBRE QUE NACE DE NUEVO, LA FUGA INCREIBLE Noche NOTICIERO y LA FUGA INCREIBLE todo público 7.10

SAN CALIXTO
Matinée hrs. 14.30 Tanda hrs 18.00 Noche hrs. 21.00 funciones dobles EL SORDO SMITH Y SU AMIGO OREJAS y EL REY DE ACAPULCO con Capulina

## MENSAJE A LOS TRABAJADORES DE COMERCIO

El Consejo Nacional de Vivienda (CONAVI), presenta su cordial saludo a la Confederación Nacional de Trabajadores de Comercio, en el XXI Aniversario de su fundación y al mismo tiempo formula votos por el fortalecimiento de dicha entidad a fin de que logre sus aspiraciones dentro de un marco de desarrollo, progreso y paz social.

La Paz, julio 5 de 1.976

RELACIONES PUBLICAS DE "CONAVI"

# PRESENCIA Deportes

La Paz, Bolivia, martes 6 de julio de 1976

CAMPEONA NACIONAL.- Karen Zalesky, integrante del equipo paceño clasificada campeona nacional para la categoría de 16 años, damas, en el certamen efectuado en Oruro ( FOTO PRESENCIA DE ORURO).

# Presidente Banzer Suárez hará hoy visita a estadio

## Para comprobar el avance de los trabajos

El Presidente de la República, Gral. Hugo Banzer Suárez, en compañía del titular del Comité Organizador de los Bolivarianos, José Gamarra Zorrilla y otros personeros de dicho comité realizará hoy una inspección al estadio "Hernando Siles" de la región de Miraflores.

La visita del Jefe del Estado al mencionado estadio está fijada para las 10 horas. En la oportunidad el Primer Mandatario recibirá amplias explicaciones por parte del cuerpo técnico del COJ al margen de otros detalles que estarán a cargo de los ejecutivos de las empresas que se adjudicaron las obras.

Esta visita permitirá al Gral. Banzer Suárez apreciar el avance de las obras que se realizan en el estadio "Hernando Siles" con miras a los Bolivarianos del próximo año.

JUEGOS NACIONALES

Diferentes medidas relacionadas con la organización de los Juegos Nacionales del próximo mes, adoptó ayer el Comité Organizador de los Juegos Bolivarianos, luego de una reunión presidida por José Gamarra Zorrilla.

Se estima que en los mencionados Juegos intervengan más de 800 atletas, de ambos sexos provenientes de todo el país. Diferentes comisiones están tomando ya las previsiones del caso para alojar a los atletas así como para proporcionar alimentación y transporte necesario.

Por otra parte se dispuso que hasta el 15 del presente estén inscritos ya todos los deportistas, locales y del interior, teniendo en cuenta que ya se efectúan las pruebas de selección en el interior tanto por equipos así como en individuales.

La organización que contempla aspecto de tipo protocolar, control técnico, funciones administrativas, transportes, recepciones, centro general de información, alimentación, alojamiento y otros servirá como un importante ensayo para la organización de los Bolivarianos del próximo año.

Quedó definido que el "Fuego Patrio" sea transportado desde el Santuario de Copacabana hasta el estadio "Libertador Simón Bolívar", donde se inaugurarán los Juegos Nacionales.

# Bolívar ganó anoch nuevamente en Ben

## Superó a "20 de Agosto" 1

TRINIDAD, JULIO 5 (GENTILEZA DE RADIO SERRANO Y DEL PROGRAMA "PREGON DEPORTIVO DE RADIO "TROPICO".-) Bolívar, líder invicto del torneo profesional paceño de fútbol, logró esta noche su segundo triunfo consecutivo en el estadio departamental.

La visita ganó por 1 a 0 al representativo de "20 de Agosto" en partido de acciones intensas y disputadas en forma equilibrada. El plantel local aplicó una estricta marcación sobre los delanteros "académicos" logrando así que el primer tiempo concluyera empatado sin apertura de marcador.

En el segundo tiempo el ritmo del partido fue casi similar al del primer. Bolívar empero atacó más y con juego mejor planificado. Sobre los 21 minutos, un rápido contragolpe permitió a Raúl Alberto Morales ensayar un fuerte disparo enviando el balón al fondo de la equipo dueño de casa. Luego de la Bolívar se mostró más ambicioso delanteros asediaron constanteme fensa de "20 de Agosto" que se dese altura y clase desbaratando los inte visita.

Los locales ensayaron tambié contragolpes pero que no prospera mayoría.

Fue un cotejo intenso, jugado e corrección y que fue del agrado del p virtualmente, colmó las instalacion tadio local.

Bolívar deberá retornar mañana ciudad de La Paz para iniciar tr preparación con miras a sus pró cuentros por el torneo de su asocia

# Festival de boxeo se realiza mañana

La Federación Boliviana de Box autorizó para mañana —desde las 20 horas— la realización de un festival internacional de pugilismo entre deportistas nacionales y chilenos.

Destacan en la programación los combates que deberán protagonizar el campeón nacional de peso mosca, David Lima, frente a Mario Villa Blanca, de quién se dice que es campeón de Iquique. Por su parte el campeón nacional welter, Isidro Guarachi combatirá con Oscar Opazo Albarracín.

Estas dos únicas peleas serán a 5 rounds de 2 x 1. Las preliminares serán de 3 rounds de 3 minutos de pelea por uno de descanso.

El festival se cumplirá en el Coliseo Cerrado "Ciudad de La Paz". La escala de precios es la siguiente: Ring side, 20 pesos; general, 15; y media general, 8 pesos bolivianos.

PROGRAMA

El programa general de peleas, es el siguiente: Mini mosca. Policarpio Quisbert-Carlos Calle. Internacionales: Peso Gallo. Gonzalo Lima-Walter Trabucco. Peso pluma. Mario Méndez-Wilfredo Gonzáles. Peso liviano. Segundo Encinas-Juan Billar Barranza. Peso mosca. David Lima-Mario Villa Blanca. Peso welter. Isidro Guarachi-Oscar Opazo Albarracín.

## A. Olivares de Municipal fue suspendido por un encuentro

Adolfo Olivares de Municipal fue suspendido anoche un partido por el Tribunal de Disciplina y Penalidades de la Asociación de Fútbol de La Paz. En la primera "B", fueron suspendidos: Daniel Portocarrero de Litoral, 3 partidos; Max Monroy de América, 2 partidos; N. Lauraiza del mismo club, 3 partidos.

El fixture de la próxima jornada es la siguiente: Sábado 10: Estadio Lastra: Universitario vs. Primero de Mayo. Estadio Bolívar: Mariscal Braun vs. Deportivo Lanza.

Domingo 11: Estadio Bolívar: Unión Maestranza vs. Porvenir. América vs. Independiente Alas. Estadio Lastra: Atlético Alianza vs. Litoral.

# Restituyeron triunfo de España al piloto J. Hunt

PARIS, 5 (AP).- Un tribunal deportivo internacional de apelaciones restituyó hoy al británico James Hunt su triunfo en el Gran Premio Internacional de España.

Hunt había sido descalificado y el austriaco Niki Lauda, segundo al volante de un Ferrari, había sido declarado ganador por los funcionarios españoles después que se descubrió que el Mclaren de Hunt era 1.5 centímetro más ancho de lo aceptado por las nuevas reglas.

La decisión de hoy tiene impacto considerable en la competencia por el campeonato mundial de este año. Lauda tiene 52 puntos en vez de 55 y Hunt, ganador del Gran Premio Francés ayer, pasa de cuarto con 17 a segundo con 26, empatado con el francés Patrick Depailler. El sudafricano Jody Scheckter, compañero de equipo de Depailler en la escudería Tyrrel, está ahora cuarto con 25 puntos.

El tribunal, cuya decisión es definitiva, dijo hoy que consideraba "mínima" la diferencia y tomó en cuenta que la disposición entró en vigor el primero de mayo, víspera del Gran Premio de España, aunque había sido anunciada meses antes.

Pero aunque restituyó a Hunt en primer lugar y en duodécimo al Ligier conducido por el francés Jacques Laffitte, que había sido declarado demasiado largo por los españoles, multó a ambos equipos con 3.000 dólares y costas.

# Postergan congreso nacional de ajedrez

EL CONSEJO SUPERIOR DE LA FEDERACION BOLIVIANA DE AJEDREZ, en su última reunión, ha decidido postergar la realización del Congreso Extraordinario de Ajedréz, que tenía por finalidad analizar los nuevos Estatutos y Reglamentos de Ajedréz. El principal problema se debe al financimiento económico para el citado Congreso, además que cada Asociación previamente al Congreso deberá estudiar los nuevos Estatutos y Reglamentos, haciendo conocer sus reformas.

Con ese fin la Federación enviará a todas las entidades y personeros correspondientes una copia de los Estatutos elaborados por la Comisión designada en el XVI° Congreso de Ajedréz, los mismos que fueron entregados al Consejo Superior de la Federación Boliviana de Ajedréz, por el presidente de la comisión, Dr. Felipe Navarro L., el pasado viernes.

# Jueves entregan premios de Carrera a los Yungas

El jueves 8 tendrá lugar la entrega de premios de la carrera automovilística "Vuelta a los Yungas". La ceremonia se cumplirá en San Jorge, sede del Automovil Club Boliviano.

El Prefecto del Departamento de La Paz. Escobari Guerra entregará los premios donados por la entidad local a René Rocha ganador del evento automotor.

LA CUMBRE

El evento que organizó la Embajada Argentina acreditada ante nuestro país, anunció que la próxima semana hará la entrega de premios a los ganadores de las dos categorías.

GRAN PREMIO

La Comisión Deportiva Nacional del ACB, se reunió anoche en su secretaría para aprobar el reglamento del Gran Premio Banzer. En la oportunidad, también, se analizó el puntaje para los corredores.

En la próxima semana tendrá lugar una reunión de coordinación con los presidentes de las Comisiones Deportivas de todo el país para encarar en su etapa final la organización del Gran Premio Banzer.

El señor Benzi, dijo que el Servicio Nacional de Caminos jugará una carta importante ya que tiene que poner en condiciones alrededor de mil kilómetros. En este sentido el Ministro de Transportes y Comunicaciones ha instruído se cumpla con lo determinado por el señor Ministro, Julio Trigo.

## Se incrementan fondos para Gran Premio de Automovilismo

A un total de 532 mil pesos bolivianos asciende el fondo para el "Gran Premio Nacional de Automovilismo, Presidente de la República" a correrse el próximo mes.

Ayer en la Secretaría General de Deportes se recogieron contribuciones por un valor de 20 mil pesos bolivianos más por parte de cuatro entidades.

La Honorable Alcaldía de Cobija, donó 5 mil; con similares sumas; Comité de Desarrollo de Cochabamba, Comité de Obras Públicas y Desarrollo de Potosí y, finalmente. Industrias "Venado" Sociedad Anónima.

AUTORIZAN PUBLICACION

Luego de analizar el respectivo pedido la Secretaría General de Deportes autorizó ayer la circulación del "Almanaque Mundial EASA 1976" de editorial Americana S.A. y que en el país distribuye "DISMO". Al contrario la SGD mantiene su disposición de no permitir la circulación del denominado "Album Enciclopédico del Deporte Mundial", publicación que busca el simple lucro.

CLASIFICACION

El próximo sábado en el Coliseo de Villa Victoria, se efectuarán pruebas individuales para gimnastas de ambos sexos para seleccionar el equipo paceño para los Primeros Juegos Nacionales. La competencia también comprenderá pruebas en aparatos y se iniciará a las 14 horas.

PENAL DETENIDO.- El zaguero Achi remató tiro penal a la valla de Jaracalla, pero e del equipo de YPFB contuvo el remate desviándolo como se observa en la fotografía. Op perdida para Olympic.

# Se inició provincial en localidad de Samaipata

SAMAIPATA, 5 (PRESENCIA).- Con la participación de los equipos "15 de Diciembre" y "San Antonio" de Samaipata y "Real Mairana" y "Estudiantes" de Mairana; se inició la ronda clasificatoria del campeón provincial 1976. La presente temporada está auspiciada por la Liga provincial de Fútbol que preside el doctor Rodolfo Peralta, los partidos se disputan en los estadios de ambas poblaciones y atraen una buena cantidad de aficionados.

El equipo campeón, tendrá a su cargo defender los colores del Club y de la provincia Florida en el campeonato profesional de primera "B" a realizarse en la ciudad de Santa Cruz. Hace dos años que un equipo de Florida participa en ese campeonato de fútbol, que con grandes sacrificios económicos ha cumplido su compromiso, cuyo ob los deportistas ha sido su actual sistema d porque el deporte p carece de una direcció y física.

## Cuatro punteros en el Paraguay

ASUNCION, JUL 5 (AFP).- Cuatro equipos, Cerro Porteño, River Plate, Olimpia y Libertad, emergieron como punteros del campeonato paraguayo de fútbol al caer batido River Plate frente al modesto Sol de América en la jornada dominical.

La tercera fecha, segunda rueda, se caracterizó por su hondo dramatism River Plate, que ent líder único, fue der "colero" Sol de Am tanto a cero.

A los 17 minut tiempo, Néstor Fer al mejor guardamet paraguayo, Roberto F tras diblearlo habilid

INTER-COLEGIAL EN VALLEGRANDE.- Arriba: equipo de fútbol de la escuela "Ruben Terrazas". Al medio: personal que tuvo a su cargo el desarrollo de los juegos deportivos escolares. Abajo. Escuela de niñas Abraham Sanabria (FOTO PRESENCIA DE VALLEGRANDE).

# Deporte intercolegial en la zona Vallegrande

VALLEGRANDE, 30 (PRESENCIA).- Parcialmente se cumplió en esta ciudad el campeonato intercolegial de fútbol, básquet y pelota Boliviana a cargo de los principales establecimientos; básico, intermedio y medio. La temporada fue auspiciada por la supervisión distrital de Educación Física y Deportes en estrecha colaboración con maestros de esa rama y otras autoridades educativas de Vallegrande.

La temporada deportiva se desarrolló en los principales escenarios de esta ciudad, la asistencia masiva de público dio realce a los juegos deportivos escolares.

Quines al cabo de esta corta temporada se clasificaron las escuelas Ignacio Terán, campeón en fútbol, Juana Carmen Román en pelota boliviana, falta clasificar a los campeones de fútbol y básquet en los ciclos intermedios y medios que fueron suspendidos temporalmente por la vacación invernal.

Un valioso trofeo donaron los ex-alumnos Pedro Rojas y Klever Rojas, para esta temporada intercolegial y escolar de Vallegrande. Casiano Quintana, supervisor de Educación Física, expresó su complacencia por el desarrollo de los juegos deportivos escolares y espera que los mismos culminen una véz reanudadas las labores escolares.
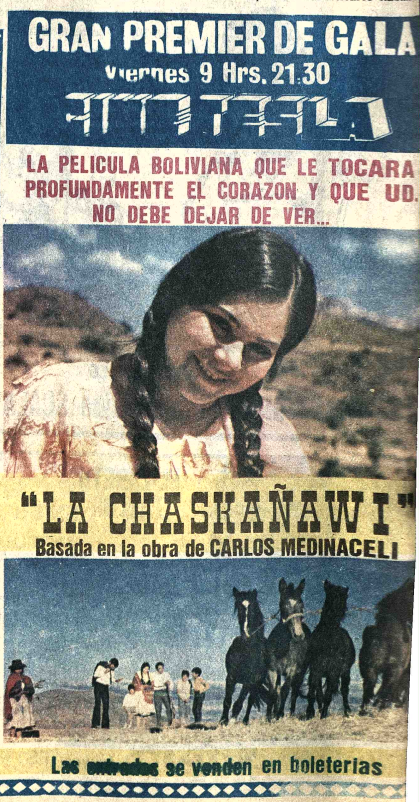
Las escuelas, Terán, Santillán, Terrazas en varones y en mujeres Juana Carmen Román, Obispo Peña, Abraham Sanabria. Los ciclos intermedios de Mariscal Sucre y Emilio Finot y los ciclos medios de Colegio Nacional Manuel María Caballero y el Liceo Isábel Villegas Mariscal.